EL DIARIO PALENTINO

Fundado en 1882 y 1896
N.º REFUNDIDO 2.597

TELEFONOS
1526 IMPRENTA
1353 REDACCIÓN
2006 ADMINISTRACIÓN

EL DIA DE PALENCIA

(Franqueo concertado)

DIRECCIONES
DIRECCIÓN Y TALLERES: MAYOR, 147-151
APARTADO DE CORREOS, 17

VIERNES 30 AGOSTO 1957

EDICION MADRUGADA
1'20 pts.

La señora de Eisenhower está enferma

Wáshington, 29.—El presidente Eisenhower se ha dirigido al hospital militar de Walter Reed para visitar a su esposa, convaleciente de una operación que sufrió el día seis de agosto.

Mientras tanto, la Casa Blanca ha informado que la señora del presidente se encuentra bien, pero no para abandonar inmediatamente el hospital.—Efe.

Doña Carmen Polo de Franco, en Oviedo

Oviedo, 29. — La esposa de Su Excelencia el Jefe del Estado, doña Carmen Polo de Franco, oyó misa esta mañana en la iglesia de San Juan el Real, en cuyo templo contrajo matrimonio. Después, en compañía del Gobernador civil, señor Peña Royo y del alcalde, señor Beltrán Rojo y de otras autoridades, visitó las obras de embellecimiento y ensanche de la calle Uría, que realiza el Ayuntamiento. La ilustre dama ovetense mostró su agrado por los avances urbanos experimentados por la ciudad.—Cifra.

También los niños tienen su moda

París.—En el Gran Palacio del Salón de Infantería, se han exhibido nuevas creaciones de modelos para niños. En la foto, Danielle, de 8 años, y Patrik, de 9, exhiben los modelos que fueron presentados.—(Foto Torremocha)

2.768.760.000 dólares para la ayuda exterior concedidos a Eisenhower

Esta cantidad supone una reducción de un millón de dólares sobre lo pedido por el Presidente

WASHINGTON, 29.

La Comisión conjunta de la Cámara y el Senado, ha accedido conceder al presidente Eisenhower 2.768.760.000 dólares en fondos para el programa de ayuda extranjera. Esta cantidad representa un millón de dólares menos que la petición original del presidente.

Esta cantidad llevará también un sobrante de 667.050.000 dólares adjunto procedentes de años anteriores, con lo que el total ascenderá a 3.435.810.000 dólares.

El miembro de la Cámara de Representantes ha manifestado que espera que la Cámara estudie esta cantidad mañana, para si ésta la aprueba, enviar el proyecto de ley al Senado, donde se votará ya en última instancia. Como ha sido anunciado, los proyectos de ley de ayuda extranjera y de derechos civiles son los últimos obstáculos que impiden que el Congreso levante las sesiones.

La Comisión conjunta citada acordó aceptar 244 millones de dólares de los 560.908.000 añadidos por el Senado al total aprobado por la Cámara. El presidente Eisenhower había advertido que la reducción de la Cámara había sido tan enorme que ponía en peligro la seguridad nacional.

El presidente deseaba la aprobación de los 3.025.639.000 dólares acordados anoche por el Senado, pero los dirigentes republicanos del Congreso le advirtieron por anticipado que no tuviera esperanzas de conseguir esa cantidad. La Cámara había votado solamente 2.524.760.000 dólares en asignaciones para el programa.—Efe.

DOLARES PARA CONSTRUCCIONES MILITARES

Wáshington, 29. — El presidente ha firmado un proyecto de ley en virtud del cual se asignan 23.942.000 dólares para proyectos de construcción militar en Francia durante el año fiscal de 1958.

Asimismo el proyecto incluye la suma de 17.844.000 dólares para proyectos de construcción de bases aéreas en Oriente Medio durante 1958. De esta suma, se asignan fondos para proyectos en Grecia, Libia, Arabia Saudí y otros países no determinados.—Efe.

La moda del algodón en Londres

Londres.—En la foto, un sorprendente vestido en algodón estampado que se ha exhibido en la Exposición de modas presentada por la Incorporación Society de Londón (Foto Torremocha)

Bodas de Oro del Generalísimo con la carrera militar

Madrid, 29. — Los periódicos de la mañana dedican amplio espacio a la conmemoración del las bodas de oro del Generalísimo Franco con la carrera militar.

«Arriba» dedica una página entera, con el título general de «Cincuenta años de un soldado». Incluye esta página un reportaje sobre las más importantes vecisitudes de la vida militar del Caudillo, y un artículo de Luis de Galinsoga, titulado «Medio siglo de un héroe».

«ABC», en su sección de huecograbado, inserta un artículo de Luis Moreno Nieto, ilustrado con fotografías, en el que se relatan los primeros días de la promoción del Generalísimo en la Academia toledana.

«Ya», por su parte, publica, en primera página una fotografía de Su Escelencia con emotivo pie, y un reportaje de Fernando Jansa en la página quinta, en el que se cuenta la historia de la promoción a que pertene el Generalísimo.—Cifra.

Los nietos del Caudillo a Galicia

León, 29.—Los nietos de S. E. el Jefe del Estado, que llegaron anoche a esta ciudad, han proseguido a mediodía de hoy su viaje en automóvil hacia Galicia.—Cifra.

Sigue el buen tiempo

Madrid, 29. — El tiempo fué ayer bueno en toda España, registrándose sólo algunas precipitaciones en las costas mediterráneas.

No se espera ningún cambio notable.

La temperatura máxima fué de 36 grados en Cáceres y la mínima de 10 grados en Burgos.

En Madrid se registró ayer una máxima de 30'8 grados a las 14 horas y una mínima de 19'3 grados, a las 6'30 horas.

La presión atmosférica es de 707 milímetros.—Efe.

En Portugal ya hay casos de gripe asiática

La infección llegó a bordo del "Mozambique"

Lisboa, 29.—El Ministerio de Sanidad portugués ha facilitado un comunicado en el que dice que se han registrado un "pequeño número de casos" de un tipo de virus similar al conocido como "Singapur 1957", que causa la gripe asiática.

La infección ha sido achacada a varios pasajeros llegados a Lisboa a bordo del "Mozambique".

La gripe asiática se ha registrado hasta ahora en Portugal en forma benigna en Lisboa y Oporto.—Efe.

La sequía del Segura en Orihuela

Quinientas familias amenazadas de epidemia

Orihuela, 29.—Más de quinientas familias que viven en el centro de la ciudad, a ambas márgenes del Segura, están amenazadas por una epidemia a causa de la sequía, que ha convertido al río en una serie de charcas donde se va pudriendo el agua. Los vecinos reclaman la urgencia de que se suelten de los pantanos las llamadas "aguas de gracia"; para que arrastren este foco de infección y estiman necesario que se precinten los motores instalados aguas arriba, para que no sean contenidas ni absorbidas estas aguas, que pueden evitar un serio peligro.—

Para evitar el fracaso de la Conferencia de desarme

Los occidentales harán concesiones definitivas

Radio Moscú sigue acusando a los occidentales

LONDRES, 29.

Las potencias occidentales ofrecerán «concesiones definitivas» en la Conferencia de desarme de Londres, en un último intento por evitar el fracaso de las conversaciones.

El delegado norteamericano, Harold Stassen, formulará la nueva propuesta occidental, 96, fijada para las 15'00 de la tarde (hora española), antes de regresar a Wáshington para celebrar consultas.—Efe.

RADIO MOSCU ACUSA A OCCIDENTE

Londres, 29.—Después que el delegado soviético en la Conferencia de desarme de Londres, Valerian Zorin, rechazó de plano las propuestas del presidente Eisenhower para una suspensión de dos años de las pruebas atómicas, Radio Moscú acusa a occidente de estar «obstruyendo» la Conferencia de Londres. Naturalmente, la emisora moscovita añade después que si occidente se aviniera a las propuestas rusas «se llegaría a una solución práctica del problema».

HACIA UN TRATADO COMERCIAL RUSO-NIPON

Tokio, 29.—La Unión Soviética ha aceptado las propuestas del Gobierno japonés para celebrar, el próximo mes de septiembre, conversaciones en la capital nipona, con el fin de concluir un acuerdo comercial entre los dos países.—Efe.

NEHRU DEFIENDE A MENON

Nueva Delhi, 29.—El primer ministro de la India, Nehru, ha defendido entusiásticamente a su ministro de Asuntos Exteriores, Chrina Menon, en el curso de una reunión privada del Parlamento, al responder a las acusaciones de algunos miembros del ala derecha que decían que Menon había estropeado la política exterior de la India. Nehru dijo que cualquier cosa que Menon hiciera contaba con su opoyo.—Efe.

Pequeños hombres de negocios en Copenhague

Los niños de Copenhague tienen un pequeño patio para jugar, en donde se divierten jugando a pequeños hombres de negocio. El patio pertenece al Municipio y han organizado pequeñas tiendas que dan posibilidades a los niños de jugar y al mismo tiempo educar el sentido comercial de ellos. La foto muestra a los pequeños atendiendo a sus clientes (Foto Torremocha)

Estados Unidos dispuestos a impedir el fracaso de la conferencia económica americana

Financiarán las realizaciones económicas de las zonas poco desarrolladas

Buenos Aires, 29. — Los Estados Unidos, en una concesión importante a los países iberoamericanos, ha accedido a considerar el establecimiento de un Banco especial internacional o fondo monetario similar que financie los proyectos de realizaciones económicas en las zonas poco desarrolladas. La decisión norteamericana, que puede salvar del fracaso a la Conferencia económica interamericana, fué saludada por las delegaciones de Iberoamérica como una gran demostración de cooperación por parte de los EE. UU.

Durante los últimos diez años, Norteamérica sostuvo la posición de que las instituciones internacionales existentes, tales como el Banco mundial, el Banco de la importación y exportación y la nueva corporación internacional para el desarrollo económico, podrían hacer frente perfectamente a las necesidades económicas del hemisferio occidental.

Este proyecto de resolución debe ser aprobado por la Comisión de desarrollo económico y después por el pleno de la Conferencia.

Un portavoz de la delegación norteamericana manifestó que el proyecto de resolución «puede no representar lo que todos nosotros deseamos, pero que es el común denominador máximo que vamos a conseguir».

El delegado chileno, Félix Ruiz, resumió el pensamiento de los representantes de Iberoamérica al declarar que «aunque resulta evidente que algunos Gobiernos desean adelantar más en la creación de un Banco interamericano, es obvio que los Estados Unidos han ido más allá que lo que en principio dijeron».

El proyecto de resolución recomienda específicamente al Consejo Económico y Social interamericano que establezca una Comisión especial de representantes de los Gobiernos interesados, con el fin de llevar a cabo los estudios necesarios, en busca de mayores medios de financiar el desarrollo de Iberoamérica. El preámbulo del proyecto de resolución subraya que los Estados Unidos han recomendado la completa utilización de las organizaciones internacionales de crédito existentes, antes de proceder a la creación de nuevas instituciones. Añade que, sin embargo, las delegaciones iberoamericanas piensan que «una organización financiera interamericana, actuando en armonía con las organizaciones financieras internacionales existentes podría contribuir substancialmente al desarrollo económico de sus países».—Efe.

X aniversario de la muerte de "Manolete"

Coronas y flores sobre el mausoleo del "califa" cordobés

Córdoba, 29 — En la iglesia conventual de los Dolores, se han celebrado solemnes funerales por el alma de Manolete, con motivo de cumplirse el X aniversario de su muerte. Asistieron la madre del diestro, doña Angustias Sánchez, así como otros familiares y numerosos toreros, aficionados y amigos. Doña Angustias, como todos los años, hizo después entrega a las monjas de un donativo para los ancianos acogidos al Asilo, que existe anejo al convento.

A mediodía los familiares y amigos se trasladaron al cementerio de la Salud, para depositar coronas y ramos de flores en la tumba del gran torero. Una representación del periódico «Córdoba», depositó también una hermosa corona de flores, por encargo de la Peña «La Manoletina», de Madrid. Durante toda la mañana ha sido constante el desfile de personas por el mausoleo de Manolete.—Cifra.

Colaboradores de DIARIO - DIA

CONCEPTO SOCIAL DEL DISCURSO

Por Evaristo Acevedo

Hace unos días asistí, en un popular restaurante madrileño al banquete organizado por la agrupación literaria «Los del 20». Conócese con este nombre, a todos los escritores que, habiendo sido destetados en el año 1920, han conseguido darse a conocer como prometedores hombres de letras en los tiempos que corremos. Aunque cronológicamente no puedo incluirme en esa generación toda vez que me destetaron en los primeros meses del año 1916, lo cierto es que me aproximo bastante, pues víctima en mi infancia de un «complejo de biberón», estuve biberoneando hasta las Navidades de 1919.

Pude observar, en este banquete, que si el vino desata las lenguas en la vida corriente y normal, lo que desata las lenguas en los banquetes es el café, ya que después del café, hablan hasta los sordomudos en los banquetes. En esta fraternal y simpática reunión de «Los del 20», la tradición no experimentó ni el más ligero rasguño y fué muchísima gente la que habló. Yo mismo, que prefiero literaturizar a discursear, pues discurseando solo me dan dinero en algunas ocasiones mientras que escribiendo no me falta ni un artículo, tuve que hacer uso de la palabra cuando la palabra ya se encontraba bastante manoseadita la pobre, pues había sido usada por veinticinco oradores entre damas y caballeros.

Sé que muchos estiman latosa y pesada la costumbre del discurso, la práctica del brindis en los banquetes. Me refiero a los ciudadanos que juzgan tal costumbre como una manera de perder tontamente el tiempo, ese maravilloso tiempo fugitivo y escurridizo que se nos escapa sin posibilidades de futura recuperación. Quizá dicha opinión sea acertada. Sin embargo, el discurso de banquete tiene una transcendencia social, un alcance laboral, solo comparable a las vacaciones retribuídas, al seguro de enfermedad, al subsidio a la vejez y a otras acertadas disposiciones que llenan de orgullo el noble rostro del productor español.

La observación, madre del escritor, madre del poeta, madre del guardia urbano que pone multas, sirve para esclarecer esta tesis. Observando a los camareros que trabajan en los banquetes, comprendemos la ruda tarea que aflige a estos honrados productores de úlceras de estómago. Desde que empiezan a servir los entremeses, las diversas nubes de camareros que suministran viandas, no descansan. Cargados de platos, fuentes y bandejas, van de las mesas a la cocina, de la cocina a las mesas. Afanados, sudorosos, vienen a recorrer un promedio de medio centenar de kilómetros en tan incesantes paseos. En estas condiciones, seguir trabajando una vez que el banquete concluye, dejando cada miga en su sitio y cada cubierto en su lugar correspondiente para ver si falta alguno, podría ser fatal para el organismo de los camareros. Es posible, casi seguro, que un cincuenta por cien cayeran fulminados, víctimas de repentinos colapsos generados por esta sobrehumana tarea.

Afortunadamente para el gremio de Hostelería, está el café. Servido el café, surge la calma, la paz, la tranquilidad. Surge, en definitiva, el discurso. El discurso supone la paralización total de los camareros. Cualquier pisada, cualquier ruído, puede poner en peligro la vida del orador. Respetuosamente cruzados de brazos, los camareros aprovechan la hora de los brindis, para descansar. Sus frentes, perladas de sudor a consecuencia del esfuerzo realizado sirviendo ingentes cantidades de viandas, se normalizan, quedando secas, limpias, tersas, cual ibérico embaise. Sus corazones, acelerados por la prisa, vuelven a latir serena, acompasadamente.

Gracias a esta tregua oratoria, los camareros están como nuevos cuando los discursos acaban. Fresquísimos. Muchísimo más frescos que el pescado ingerido por los comensales. Pueden, pues, reanudar sus tareas en perfectas condiciones de salud. Pueden recoger platos y cubiertos, quitar manteles, colocar mesas en los rincones. El respiro, el reposo que representó la hora o dos horas de duración de los discursos, salva a los camareros de una posible muerte por agotamiento.

Reconozco que muchos discursos son pesados. Estoy de acuerdo en que determinados brindis resultan latosísimos. Doy la razón a cuantos se acuerdan de Adán, padre de todos los oradores, en tan penosas circunstancias para los tímpanos. Debemos aguantarnos, no obstante, por humanidad. Acordándonos de los camareros. De su salud. De su vida.

El discurso al final del banquete cumple una elevada misión social y resulta extraño que los Sindicatos no hayan elevado todavía una respetuosa petición al excelentísimo señor ministro de Trabajo, solicitando la promulgación de una ley que los declare obligatorios en todo el territorio nacional.

Exclusivo para EL DIARIO PALENTINO-EL DIA DE PALENCIA

(Prohibida la reproducción)

Colisionan el buque norteamericano "Mormaosurf" y el "Ciudad de Buenos Aires"

Se hundió el barco argentino pereciendo 94 pasajeros

Buenos Aires, 29. — La tripulación del buque de carga norteamericano «Mormaosurf», se encuentra incomunicada a bordo de su barco, esperando que se lleve a cabo la pertinente investigación sobre la colisión entre dicha embarcación y el «Ciudad de Buenos Aires», en el que perecieron 94 personas, según se estima, y se hundió el barco argentino.

Se considera que el hundimiento del «Ciudad de Buenos Aires» es una de las peores tragedias marítimas de la historia argentina.

Corren rumores de que el capitán del barco argentino se suicidó al ver que su barco se hundía. Pero estos rumores no han podido ser confirmados.

El capitán del barco norteamericano está pendiente de interrogatorio. El único accidente marítimo argentino que puede compararse a este último, fué el habido hace seis años, con el hundimiento del trasatlántico «Fournier», en el que perecieron más de cien personas.

La Compañía nacionalizada FANAL, propietaria del barco argentino, ha solicitado del Gobierno permiso para realizar inmersiones y ver la clase de accidente que sufrió la superficie del «Ciudad de Buenos Aires».—Efe.

COMUNICADO OFICIAL

Buenos Aires, 29.—Un portavoz de la policía marítima argentina ha anunciado oficialmente que 94 de los 203 pasajeros que iban a bordo del vapor fluvial "Ciudad de Buenos Aires", que se hundió en el río Plata, han desaparecido.

Señaló el portavoz que 23 de los desaparecidos son miembros de la tripulación.

Mientras tanto, 83 supervivientes han llegado a Buenos Aires.—Efe.

Rusia ha abolido el Ministerio de Control

Fué desempeñado por Molotof hasta su expulsión del Gobierno

Sus funciones serán sustituídas por una Comisión

Londres, 29.—Rusia ha abolido el Ministerio de Gobierno, desempeñado por Molotof, antes de su expulsión el pasado mes de la jerarquía soviética, según anuncia Radio Moscú.

El anuncio de la abolición del Ministerio de Gobierno o de control del Estado se produce después de la publicación de los ataques dirigidos por el secretario general del partido, Nikita Jruschof, contra el ex jefe del Gobierno, Malenkof.

El anuncio de la agencia oficial de noticias soviética Tass, dice que el citado Ministerio ha sido abolido, con el fin de dar entrada a una nueva comisión de control, en el Consejo de Ministros, según el plan de descentralización del Gobierno, propuesto por Jruschof.

Molotof, ex ministro de Asuntos Exteriores, fué nombrado ministro de control del Estado el 21 de noviembre de 1956 y desempeñó dicho cargo hasta su expulsión del Gobierno y de los altos cargos del partido el pasado 3 de julio. No había sido nombrado ningún sucesor para ese Ministerio.

El ministerio de control del Estado, desempeñado una vez por Stalin en vida de Lenín, tenía la supervisión general de todas las funciones básicas del Gobierno. Se decía que Molotof había bloqueado el plan Jruschof de descentralización.

La agencia Tass informa que el Presidium del Soviet Supremo ha sustituído dicho ministerio por una nueva comisión de control soviético, "de acuerdo con las nuevas condiciones que han surgido como resultado de la extensión de los derechos de las Repúblicas de la Unión, de los soviets locales y organismos económicos y de la reorganización de las direcciones de la industria y la construcción". La citada agencia añadió que la sustitución tenía por objeto "reforzar el control central para llevar a cabo las decisiones gubernamentales".

La comisión de control, dependiente del Consejo de Ministros, estará también encargada del desempeño de una lucha activa contra "la burocracia y el silencio administrativo".—Efe.

4 noticias de color

1) Un arma de aire a aire

Londres, 29.—Las Reales Fuerzas Aéreas presentarán un nuevo proyectil dirigido británico, la próxima semana, en la Feria del Aire, que se celebrará en Farnborugh, ha anunciado el Ministerio inglés del Aire.

Se trata del proyectil «Havilland Firestreak», un arma de «aire a aire».—Efe.

2) La peregrinación de los gitanos a Lourdes

Lourdes (Francia), 29.—Más de mil gitanos de toda Francia se encuentra en Lourdes en el primer peregrinaje de gitanos a esta localidad, de tan honda raigambre religiosa.

Los gitanos han realizado un impresionante desfile a través de las calles de la ciudad, tocando sus violines y tambores y ataviados con sus trajes más típicos.

Los peregrinos terminarán sus ceremonias el próximo martes.—Efe.

3) Conviven la cigüeña y el zorro

Santa Cruz de Mudela (Ciudad Real), 29.—Una cigüeña y un zorro que posee don Miguel Romero, propietario de una fábrica de menaje de cocina de esta localidad, conviven amigablemente hasta el punto que comparten con la mejor armonía la comida que la cigüeña obtiene en el Matadero Municipal en sus diarias salidas, y que trae al hogar.—Cifra.

4) Buena salud

Tolosa (Guipúzcoa), 29.—En el pueblo de Zumárraga, que cuenta con más de 6.500 habitantes, no se ha producido ninguna defunción desde mediados del mes de junio último, lo que pone de relieve el excelente estado sanitario de la población.—Cifra.

M.C.D.2022

PALENCIA AL DIA

Lluvia de trofeos

En estos días precursores de la feria, los escaparates de muchos céntricos comercios, relumbran con los destellos que el sol arranca de las docenas de copas deportivas —verdadera lluvia de trofeos—, que en ellos se exhiben. Son muchas las pruebas que se celebrarán o se están celebrando, y muchos los vencedores que en ellas resultarán. Vencedores que, siguiendo la mejor tradición olímpica, serán premiados con estos anfóricos trofeos. Unos, son de oro y plata de ley; otros, más modestos, materialmente considerados, pero también valiosos en el orden simbólico por la victoria que van a representar, exhiben su brillante metal plateado, que premiará el triunfo del esfuerzo, de la voluntad y de la capacidad.

Los trofeos, revistieron a través de los tiempos distintas formas. Esta de las copas, son las más actuales y divulgadas. La palabra trofeo, del griego «trópaion», responde a una simbolización victoriosa que quería significar algo así como talismán donde se concentrában los esfuerzos sobrenaturales en favor del hombre. Y este fetiche mágico que fuera prenda de favores, pasó, posteriormente, a ser como un presente que consagraba y exaltaba el triunfo obtenido; es decir, el amuleto que, al propio tiempo que aseguraba la victoria, representaba el monumento que la conmemoraba.

La bella tradición griega y romana, ha llegado hasta nuestros días, y si a frente de los victoriosos no se corona ya con el laurel del triunfo, si permanece esta legendaria forma de acreditar la destreza y la potencia del vencedor, de premiarla y de honorificarla, con estos trofeos—hoy copas de oro, plata o metal chapado—, que llenan estos días los escaparates de nuestros comercios, en espera de que el jurado de turno premie con ellos el triunfo de los campeones de las diversas competiciones organizadas.

La Cámara de Comercio e Industria de Palencia, hace pública una interesante nota sobre la modificación y aumento del servicio de trenes que la Renfe y los Ferrocarriles del Secundario de Castilla, a petición de dicha Cámara, introducirán durante los días 1, 2 y 8 de septiembre, para comodidad y beneficio de los usuarios de los mismos, que deseen desplazarse a esta capital durante estos tres días de ferias, concurrentes con los de las tres grandes corridas de toros a celebrar, para asistir a los festejos programados durante tales fechas.

Y, a propósito de aquéllos, diremos que en la sesión celebrada el miércoles por la Permanente Municipal, el presidente de la Comisión de Festejos dió a conocer algunas modificaciones y reajustes introducidos en el programa oficial, sustituyéndose la carrera de yolas, por una de natación, con el título de I Travesía a Nado del Carrión; otra pedestre, por la de natación femenina; y organizando una nueva prueba de Tiro al Plato. En fin, tanto da. Y si festejo quita y festejo pon—diremos, inventándonos por nuestra cuenta y riesgo un nuevo refrán—, la feria queda del mismo ton».

Del tiempo diremos que el barómetro marca 702'1 y 702'3. El termómetro 29'2 de máxima ayer y 11'2 de mínima hoy. El viento fluctúa entre el cuadrante ENE y NE. Hay 52 por ciento de humedad relativa, y triscando el pasto azul del firmamento, vemos algunas aborregadas nubes.

LETRAS DE LUTO

Se cumple el quinto aniversario del fallecimiento de don Ramiro Alvarez López de la Molina, Licenciado en Filosofía y Letras, secretario general que fué de la Cámara Oficial de Comercio e Industria de Palencia y presidente de la Sociedad Filarmónica, en cuyas entidades, así como en los diversos organismos donde formó parte, demostró su encendido palentinismo, indeclinable entusiasmo, magnífico espíritu y gran capacidad organizadora. Su natural caballeroso y bueno, su cordialidad y corrección de trato, sirvieron, asimismo, para granjearle numerosas y sinceras amistades, que hoy, a los cinco años de su muerte, tenemos su recuerdo en nuestra memoria y nuestras oraciones para su alma.

En esta triste fecha, renovamos nuestro pésame a su apenada esposa doña Buenaventura Polo Hurtado; hijas doña María Concepción, doña Inés y doña María del Carmen; hijos políticos don Antonio Arana Salvador y don José Fernández Ventura, estimados amigos nuestros; nietos, hermana política, sobrinos y demás familia.

—Confortado con los Santos Sacramentos, ha entregado su alma a Dios en Velillas del Duque, a los 55 años de edad, don Augusto Sarmiento Gregorio. Su muerte ha sido muy sentida, pues el finado, que se distinguió por su hombría de bien y afabilidad de carácter, mereció el respeto y aprecio de cuantos le conocieron y trataron.

Reciban nuestro pésame su desconsolada esposa doña Leocadia Franco Martínez; hijos doña Celestina, doña Nicasia y don Augusto Sarmiento Franco; hijos políticos, nietos, hermanos, hermano político, sobrinos, primos y demás parientes.

SUCESOS LOCALES

¡ESAS «BICIS»!—A la niña de 13 años, María de los Angeles del Amo Velasco, domiciliada con sus padres en el número 52 de la Avenida de Santander, en las inmediaciones de su casa, la alcanzó con su bici el ciclista Jesús García Sánchez, de 22 años, soltero, residente en el número 1 de la cuarta calle del Ave María, ocasionándola diversas lesiones leves, según certificación médica expedida en la Casa de Socorro, donde fué atendida.

Al parecer, el mencionado ciclista marchaba a gran velocidad y sin la correspondiente luz en la «bici», a cuyas circunstancias se debe el que haya sucedido el accidente.

Se ha dado cuenta al Juzgado correspondiente.

LESIONADOS.—El personal de servicio en la Casa de Socorro, ha prestado asistencia médica a los siguientes:

Miguel Placer, de 15 años, que sufría herida incisa en el dedo meñique del pie izquierdo.

María Angeles del Amo, de 13 años, contusiones erosivas varias, por atropello de bicicleta.

Siguen llegando regalos para la "Verbena de la Prensa"

Se organizarán tres magníficos concursos sorteándose muchos obsequios entre los asistentes

Señorita María de los Angeles López Cuadrillero, bella representante de la «Peña San Antolín».

(Foto «Estudios Madrid»)

La Huerta de Guadián está quedando magníficamente decorada, para la gran fiesta que, organizada por la Asociación de la Prensa de Palencia y a beneficio de su Montepío social, tendrá lugar a las once de la noche del próximo día 31, primer día de Feria.

El certamen de exaltación de la belleza de la mujer palentina, que se celebrará en dicha fiesta, promete resultar tan competido y brillante como este singular acto se merece. Muchas y a cuál más guapas, han sido las señoritas elegidas por las diferentes sociedades y centros recreativos de la capital, para que representen a los mismos en el gran certamen femenino convocado, en el que, por votación popular, el público asistente proclamará solemnemente «Señorita Palencia 1957».

La popular «Peña San Antolín», también se ha sumado entusiasticamente a nuestra invitación y ha hecho la elección de su representante femenina, título que ha recaído en esta guapa muchacha que se llama María de los Angeles López Cuadrillero, cuya foto publicamos en esta sección.

Las Casas comerciales palentinas siguen favoreciéndonos con sus valiosos regalos.

A los muchos recibidos, debemos añadir hoy los donados por las acreditadas firmas «Hijo de Ventura del Olmo (mercería, bisutería y artículos confeccionados), que nos envía un elegante bolso de señora; «Surge», (el más surtido comercio del ramo de instrumental eléctrico y plásticos), patrocina uno de los concursos organizados donando para el ganador del mismo un magnífico y completo juego de café de plástico; don Joaquín de Pablo Vallejo, dinámico representante de la «Casa Domecq», nos obsequia con un montón de botellines petaca de anís dulce, de esta prestigiosa marca licorera; y el «Comercio Danuvio» (especialidades de punto, botonería y mercería fina), regala la banda para la señorita que sea proclamada «Señorita Palencia 1957». Otras firmas, también nos han prometido obsequios, por lo que este año, los concursos de «Piropo», «Mantones de Manila» y «Tangos argentinos», convocados, tendrán un sin fin de premios. Y aún quedarán muchos y muy valiosos todos, para repartir entre los asistentes que sean agraciados con los mismos, en los varios sorteos que se celebren, y que oportunamente daremos cuenta.

La prestigiosa firma comercial «Sastrería Herguedas», siempre a la vanguardia de la moda en confecciones para caballero, ha tenido el delicado rasgo de ofrecer las bandas que portarán las bellas señoritas representantes de las diversas sociedades y peñas locales, que concurren al certamen de «Señorita Palencia 1957».

Alicientes son todos éstos, que contribuirán, sin duda, a que la «Verbena de la Prensa», constituya este año, como lo fué en sus precedentes, el festejo de gala que abrirá esplendorosamente nuestras ferias grandes.

Las peticiones de reserva de mesa, pueden hacerse al «Centro Astur-Castellano», todas las tardes, hasta la del sábado día 31 inclusive.

Cámara Oficial de Comercio e Industria

Trenes especiales para la Feria

Para facilitar la asistencia de forasteros a los festejos taurinos que se han de celebrar en esta capital, los días 1, 2 y 8 de septiembre próximo, con motivo de las Ferias y Fiestas de San Antolín, la Red Nacional de los Ferrocarriles Españoles, previa petición de esta Cámara, modificará el servicio en las mencionadas fechas, de la forma siguiente:

Los trenes ómnibus (tranvías) números 1.902 y 1.402, serán reforzados desde Reinosa y León, respectivamente.

El tranvía de Palencia a Reinosa, número 1.901, retrasará su salida los días 1, 2 y 8, hasta las 20 horas (ocho de la tarde).

El tranvía de Palencia a León, número 1.401, retrasará su salida los mencionados días, hasta las 20.5 horas (ocho y cinco de la tarde).

El tren de mercancías número 6.455, que hace desde Venta de Baños servicio de viajeros y que sale de Palencia a las 21,56, continuará referidos días con uno o dos coches de viajeros hasta Sahagún, con parada en las estaciones donde lleve viajeros.

Por su parte, la Compañía de Ferrocarriles Secundarios de Castilla, ha dispuesto que los días 1 y 8 del próximo septiembre circulen los siguientes trenes especiales: un autovía que saldrá de Villada a las ocho de la mañana para llegar a Palencia a las 9,55 horas y otro de vapor, que saliendo de Rioseco a las 13.45 horas llegará a Palencia a las 15.40 (cuatro menos veinte de la tarde).

El regreso del tren de Rioseco se efectuará a las 20 horas (ocho de la tarde) y el de Villada, a las 20.20 horas (ocho y veinte de la tarde).

El día 2 de septiembre, además de los trenes regulares que circulan diariamente por estas líneas, ha dispuesto también un tren especial de vapor que saldrá de Rioseco a las 13.45 horas (dos menos cuarto de la tarde) y efectuará su regreso a Rioseco a las 20 horas (ocho de la tarde).

Este día los trenes entre Villalón y Villada y entre Rioseco y Villanueva, retrasarán su salida hasta la llegada del tren especial.

Si quieres siempre chutar siendo elegante hasta el fin comprarás siempre los trajes gabardinas y trincheras, en la Gran Casa Martín. Mayor, 86. Telf. 2396

CARTELERA

TEATRO PRINCIPAL

Hoy gran éxito: «Pasos en la niebla» y «La gran amenaza».

Sábado: Inauguración de la temporada de ferias. Presentación de la Gran Compañía de Revistas de Muñoz Román, titular del Teatro Martín de Madrid, con la primerísima estrella Queta Claver; primeros actores Somoza, Gómez Bur, Lepe, Heredia, en el estreno de la revista «La chacha, Rodríguez y su padre». El mayor éxito teatral del año en Madrid. Se despachan localidades.

GRAN TEATRO ORTEGA

«El hijo del rostro pálido». Sábado 31: «El último cuplé». Estreno.

CINE PROYECCIONES

«El monstruo de los tiempos remotos».

CINE CASTILLA

«El mayor espectáculo del mundo».

CINE OTERO

Pantalla panorámica. Hoy, fémina: «Orquídeas para mi esposa» y «Tierra de violencia».

CALIFICACION MORAL:

«Pasos en la niebla» (3R), «La gran amenaza» (2), «El monstruo de los tiempos remotos» (2), «El mayor espectáculo del mundo» (3), «Orquídeas para mi esposa» (3R), «Tierra de violencia» (3), «El hijo del rostro pálido» (2).

Los números que figuran entre paréntesis al final de cada obra, expresan la calificación moral dada por la «Oficina de Espectáculos» dependiente de la Comisión Episcopal de Ortodoxia y Moralidad: 1: Todos incluso niños.—2: Jóvenes.—3: Mayores.—3-R: Mayores con reparo.—4: Gravemente peligrosa.—5: Sin calificar.

Cuatro Cantones

La circulación se uniforma

En Palencia se ha puesto en juego la «brocha gorda» para el ordenamiento de la circulación. Franjas amarillas sobre el pavimento de la calzada, para el paso de peatones; y en el frontis de los bordillos de la acera, bandas azul-blancas, para indicar la parada del autobús, y bandas azul-gualdas para el aparcamiento de coches.

Buenos pasos son estos para encauzar la normalidad de la circulación, que, como una fantasmal y amenazante quimera, se agudiza a pasos agigantados con el inusitado crecimiento de vehículos de dos, tres, cuatro, etc., ruedas. Este crecimiento de medios de locomoción hace que, asimismo, todos los medios de protección al conductor y peatón nunca sean los bastantes, ni en calidad, ni en cantidad.

Cuando las ferias se aproximan hay que atar bien todos estos cabos, porque la ciudad crece bruscamente de población, y es necesario ofrecer en el marco de esos días extraordinarios, toda serie de seguridades en la calle, por lo que a circulación se refiere. No obstante como estos ordenamientos nunca estorban, por las razones que acabamos de apuntar, no estaría de más que tales normas y referidos signos continuasen en vigor una vez pasados los días de la «semana grande».

Quedaría casi redondeado este ordenamiento circulatorio por la ciudad, si se tuviese en cuenta el capítulo de ruidos de motores y «claxons», sobre todo por la noche y se hiciese, a tales horas, la oportuna desviación del paso de vehículos, liberando a nuestra calle Mayor y céntricas de este estentóreo regalito nocturno.

"Voluntad de resurgimiento"

Jóvenes especialistas palentinos han traído hasta la ciudad una buena cuenta de trofeos, como premio a la destreza profesional. Se trata de los concursos de formación obrera, que periódicamente lleva a efecto el Frente de Juventudes, al amparo del viril y juvenil epígrafe «Voluntad de resurgimiento».

Las pruebas se han llevado a cabo por sectores, en la capital navarra. Diez provincias integraban el sector en el que figuraba la nuestra, y Palencia —en las animosas personas de un puñado de jóvenes— ha logrado conquistar nada menos que tres títulos de campeón de sector: en las especialidades de montador electricista, chapista y forjador. Como si estos trofeos no fuesen suficientes, se lograron asimismo los títulos de subcampeones de sector en las facetas profesionales de chapistas y caldereros.

Esto ha hecho que el nombre de Palencia, en la clasificación por provincias, haya quedado en un lugar privilegiado, aunque en la mente de los muchachos está el superarlo hasta el máximo en lo sucesivo.

Una excelente y satisfactoria noticia para nuestra provincia—pues de la capital y pueblos son los jóvenes ganadores—, que, al par de venir a poner de manifiesto una categoría artesana-profesional (más allá de los límites manteros, por los que Palencia es popular desde hace mucho tiempo), constituye un acicate y estímulo para la superación de nuestra juventud trabajadora.

Pregones de bronce

Uno de los mejores y más caracterizados pregones de la «semana grande», es sin duda la voz de bronce de la Catedral. Indefectiblemente todos los años, nueve días antes de las fiestas de San Antolín, las tardes palentinas se santiguan con el volteo campanero de nuestro primer templo diocesano. Son los cultos al Santo Patrono, que vienen a constituir el mejor pórtico —íntimo y espiritual— para la feria, para el regocijo de una ciudad que se da cita consigo misma una vez al año en la primera semana de septiembre.

Al fin y al cabo nuestras fiestas grandes se apoyan en un motivo eminentemente religioso; para Palencia, el motivo es el patronazgo antoliniano. Nada de particular tiene que el primer pregón, el más característico y significativo llamamiento, sea de corte espiritual y esté a cargo de las voces metálicas que presiden las piedras religiosas guardadoras de la estela del gran milagro palentino, sobre el que descansa la gracia del feliz y celeste patrocinio.

Desde hace algunas jornadas las campanas de la Catedral llaman a la «novena» del Santo. Y esto quiere decir que, al mismo tiempo, vaya Palencia abriendo sus arcones para airear el atuendo de fiesta. Así lo hace nuestra ciudad, y mientras el campanero acompasa la hora del vespero, durante el resto del día los hombres trajinan para ir vistiendo de fiesta a la Palencia abierta y joven.

¡Audiencia pública!

Delito frustrado de hurto de carbón

Según las calificaciones provisionales del Ministerio Fiscal, la procesada, Ana María Crespo, de 41 años de edad, condenada con anterioridad por dos faltas de hurto, sobre las siete horas del día 22 de abril del presente año, fué sorprendida por el guarda jurado de la Renfe, Manuel Parra Ramírez, cuando transportaba dentro del recinto de la estación de Venta de Baños, en un delantal, la cantidad de siete kilos de carbón variado, cuyo valor se tasa en 5,60 pesetas, que acababa de coger, con ánimo de lucro, de entre las vías de la estación. El carbón fué recuperado y depositado.

Estos hechos —sigue exponiendo el Ministerio Público— constituyen un delito frustrado de hurto, previsto y penado en el número 4 del artículo 515 en relación con el número 1 y 3 del artículo 514 del Código Penal, por lo que procede se imponga a la procesada la pena de mil pesetas de multa, con arresto sustitutorio en caso de impago y costas y restitución definitiva del carbón a la Renfe.

El letrado defensor, señor Centeno, en sus calificaciones provisionales solicitaba la absolución para su defendida, entendiendo que la misma había recogido desperdicios de las brasas que se tiraban a la vía como inservibles.

Constituída la Audiencia Pública, a las once de esta mañana, la procesada se conformó con la pena impuesta por el Ministerio Fiscal, que fué asimismo admitida por el abogado defensor, por lo que se dió por terminado el juicio con estas conclusiones.

Hoy viernes se inaugurará "la Tómbola de Caridad"

Invitación a todos los palentinos para que asistan al acto que se celebrará a las 8,45 de la tarde

Hoy, viernes, día treinta del actual y a las ocho y tres cuartos de la tarde, tendrá lugar (D. m.), la inauguración solemne de la Tómbola de Caridad, con asistencia de las Autoridades y bendición por nuestro Excmo. y Reverendísimo Prelado en el Stand situado en la calle de Martínez Azcoitia.

Se invita a todos los palentinos al acto de inauguración y bendición y se ruega el mayor entusiasmo y apoyo, reiterándoles la aclaración que en el año actual, los boletos cuestan 2 pesetas cada uno, pero a cambio de existir el doble número de premios y aspirar a obtener por Cáritas, el mismo beneficio de años anteriores, por lo que esta modalidad está orientada solamente en beneficio de los colaboradores con la compra de boletos y en la posible brevedad de liquidación.

Visiten la Tómbola de Caridad en cualquiera de los Stands de Martínez Azcoitia, o en el Real de la Feria y podrán apreciar la valiosa exposición de regalos y la confirmación de cuanto se ha indicado, al mismo tiempo que podrán contribuir a suavizar las muchas necesidades encomendadas a esta Cáritas Diocesanas.

El Director de Cáritas Diocesana

N. de la R. — Nos es muy grato insertar la anterior nota oficiosa del señor Director de «Cáritas Diocesana, en la que al dar cuenta de la próxima inauguración y bendición de la «Tómbola de los Pobres», invita a todo el vecindario para que asista a tan simpático acto.

Confiamos que los palentinos, con su reconocido buen corazón, recogerán el llamamiento y acudirán en masa al acto, para que la Tómbola inicie su tarea, con un éxito sin precedentes.

Cuarta relación de donativos recibidos

	Pesetas
Stas. Carmen y Encarnación Gusano	200
Don Carlos Martínez de Azcoitia	200
M. I. Sr. D. José Rey Pita	100
Servicio N. del Trigo	150
Hijos de Ildefonso López Escapa	100
Don Carlos Illera Paisán	200
Rvdo. Sr. Cura Párroco D. Faustino Giraldo	100
Doña Celes Rodríguez Redondo	25
Don Julio Rodríguez	100
Don Rafael Botín Rodríguez	500
D. R. P. A.	100
Don Jacinto Carrasco	100
Don José-Luis Gutiérrez	100
Don José Olaguibe	100
M. I. Sr. D. Guillermo A. Gutiérrez	100
Doña Rosa Losada	100
Empleados del Banco de Bilbao	350
Grupo Harinero Provincial	500
Don José-Luis Guzmán Bregel	100
Don José Angel Font de Bedoya	100
Doña Dionisia Fernández, Vda. de Arroyo	25
Doña Luisa Arroyo, Vda. de Arroyo	100
Don Julián Mateo Arenillas	150
Don Martín Martínez Mediavilla	100
La Esfera	100
Don Isaac Blanco y Suárez de Puga	25
Don Germán Cabrero	25
Don Luis Calderón Martínez de Azcoitia	200
Seminario Conciliar de San José	350

Curtidos Moreno, un estuche de piel
Don José de Castro García, dos docenas de pastas.
Hotel Castilla, 4 comidas en su Restaurant.
Don Rafael López Manrique, una plancha eléctrica.
Don Dionisio Cancio, Presbítero, un estuche para calcetines.
Casa Vogue, un jersey de señora.
Confitería Garrido, seis bomboneras.
Casino de Palencia, una bombonera.

Instituto Castellano de Audiología

Centro de lucha contra la SORDERA. Leones de Castilla, 9. Valladolid. Se ruega soliciten hora de consulta por adelantado

DIARIO DE AVISOS

FARMACIAS DE GUARDIA.—Durante la semana están de guardia las farmacias de don José María Fernández Nieto (Mayor, n.º 66), y D. Anastasio Arenal (Barrio del Otero, 19).

CUPON PRO CIEGOS

Lista de los números premiados del «Cupón Pro Ciegos», correspondiente al sorteo celebrado el día 28 de agosto de 1957.

Premiado con 125 pesetas, número 583. Premiados con 12'50, los terminados en 83.

REGISTRO CIVIL

MATRIMONIO. — José Gómez García, de La Carolina, con Inés Buzón Ramos, de Palencia.

NACIMIENTOS. — José Ignacio Ríoseras Domingo, de Tomás y Margarita, Valdeserra; Teresa del Niño Jesús Gil Zarzosa, de Cipriano y Juana, Héroes de Belchite, 4; María Julia González García, de Justo y Julia, General Mola, 148; María Luisa Antolín Fernández, de Julián y Saturnina, Residencia Ramírez.

DEFUNCION. — Dimas Santamaría Rodríguez, de 60 años, casado, Sanatorio San Juan de Dios.

EL SABADO

31

FECHA SENSACIONAL

ESTRENO EN PALENCIA DE

EL ULTIMO CUPLÉ

EN

GRAN TEATRO ORTEGA

A las 7'45, función numerada.

A las 10'30, noche.

Se despachan localidades desde hoy

¡Llegó al fin!

La película de la que hablan todos

¿Por qué?

LINA CANALEJAS

estrella cinematográfica que con

ZORI - SANTOS - CODESO

se presentan el

1.º de Septiembre

(tarde y noche)

en

GRAN TEATRO ORTEGA

con el estreno de éxito clamoroso

¡CARAMBOLA!

¡Un caudal de risa para todo el año!

El trío de la gracia insuperable!

M.C.D.2022

Escenarios y Pantallas

Página de espectáculos de DIARIO-DIA

ACTUALIDAD TEATRAL MADRILEÑA

Presentación de Pepita Serrador con "El zoo de cristal", de T. Williams

Reposición de "Dueña y señora", "La niña de la Paloma" y "Un arrabal junto al Cielo"

Madrid.—(Servicio de ARGOS especial para DIARIO-DIA. Prohibida la reproducción).

El teatro en Madrid va saliendo de su marasmo estival. Cada semana hay por lo menos un estreno, aparte de otras novedades, en especial reposiciones. Por otro lado, la nueva temporada está ya a la vista y las compañías que salieron a las plazas veraniegas preparan ya su regreso.

Una de las madrugadoras será la titular del Infanta Isabel, con Isabelita Garcés como primera actriz y Arturo Serrano como director. Inaugurará la temporada con la comedia titulada «La luna es azul».

Novedad muy destacada en la actualidad teatral madrileña es que, después de varios años de ausencia, se encuentra entre nosotros la saladísima Trini Alonso, que ha cambiado de género, pasándose de la revista al «verso». Durante el agasajo que hace unos días se ofreció a la crítica en Chicote, se mostraba entusiasmada con su reaparición en Madrid y muy segura del triunfo, cosa que no nos permitimos dudar, dada su gracia y simpatía y los elementos que intervienen en su compañía: nada menos que el veterano Guillermo Marín como primer actor, y el joven Gustavo Pérez Puig como director.

Mas no anticipemos acontecimientos y pasemos a reseñar los de la penúltima semana de agosto, que podemos clasificar en dos apartados: el del estreno y el de reposiciones.

«EL ZOO DE CRISTAL».—Nos han traído, al escenario del redivivo Eslava, Pepita y Esteban Serrador una delicada y deliciosa comedia de Tennesse Williams, «El zoo de cristal», que han tenido la suerte de ver antes que nosotros los espectadores de provincias. Aquí ha revalidado clamorosamente su éxito, con incesantes aplausos e intérpretes y adaptadores, los señores Gordón y De Quinto, que han realizado un trabajo magnífico.

PEPITA SERRADOR

Puesto que muchos lectores ya conocen la obra, seremos breves en la referencia. Es la historia, sencilla y amarga, de una familia norteamericana que no logra realizar sus sueños. La de la esposa abandonada por el marido, juerguista y borrachín, con un hijo, que al fin ha de seguir el ejemplo del padre, y con una hija, lisiada y tímida, que ha de quedar solterona y sin más consuelo que su afición a coleccionar animalitos de cristal.

Con esta anécdota tan simple y de desenlace tan triste, desarrollada entre las cuatro paredes del humilde hogar aprisionado entre rascacielos —estupenda escenografía de Cortezo realizada por López Sevilla—, y sin más personajes que los tres citados y un amigo del hijo, presunto pretendiente de la muchacha —en fotografía y en el recuerdo interviene también como personaje el marido desertor—. Tennesse Williams ha tejido genialmente, en dos jornadas divididas en varios cuadros, subrayados por efectos de luminotecnia, su bello tapiz dramático, en el que destacan los tonos cálidos de humana ternura sobre un fondo de auténtica poesía, patente lo mismo en las palabras que en las situaciones.

El público queda prendido, desde el principio hasta el fin, de lo que le comunican los personajes, en un diálogo claro y realista, y se identifica con sus dolores y sus aspiraciones a una vida mejor, como si efectivamente estuviera contemplando a seres vivos en la intimidad hogareña, hasta que la cortina de gasa del decorado diluye sus vigorosas siluetas y quedan al fin borradas al apagarse las velas de una irrealizable ilusión.

Pepita Serrador, en la madre obsesionada por casar a la hija, estuvo sencillamente maravillosa, viviendo su papel con intensidad, con toda su alma y con su riqueza de matices en ademán y en dicción, que domina imperativamente la escena, a pesar del meritorio trabajo de los otros tres intérpretes María Orellana, en el difícil cometido de jovencita apagada y mustia; Manuel Andrés, en el tipo de muchacho americano simpático y trabajador, y Esteban Serrador, que desempeña el papel de hijo, a la vez que ha dirigido la comedia, en cuyo último cometido merece sobre todo nuestro aplauso, sin el menor reparo.

REPOSICIONES.—Han sido tres durante la semana: la de «Dueña y señora», la comedia de Torrado y Navarro, en el Reina Victoria, por la compañía de María Fernanda Ladrón de Guevara; la del folletín «Un arrabal junto al cielo», de Sautier Casaseca y Luisa Alberca, en la Comedia, por los actores de Radio Madrid, y la de la fantasía lírica «La niña de la Paloma», de Ochaita, Valerio y Soriano, en el Madrid, con Marisol Reyes y el ballet de Hurtado de Córdoba. En los tres teatros hubo muchos aplausos y, además, muchas lágrimas en el de la Comedia.

D. FRESNO RICO

RAFAEL BOTIN

Fábrica de Harinas "LA CONSUELO"

Participa a su clientela, que a partir de 1.º de Septiembre y con esa denominación, se reanudará la fabricación y efectuando operaciones de canje

"La chacha, Rodríguez y su padre" pasarán la Feria entre sus "paisanos"

"La chacha, Rodríguez y su padre", la revista que se ha hecho centenaria y ha permanecido durante toda la temporada en las carteleras del Teatro Martín, pasará la Feria de San Antolín, entre sus «paisanos».

Y decimos entre sus «paisanos» porque, como es sabido, esta popularísima obra de Muñoz Román nació a la vida en nuestra capital en Septiembre del año pasado, en que fué leída por su autor en el saloncillo del Teatro Principal a los artistas que habían de darle vida: a la encantadora Queta Claver, Somoza, Lepe, Gómez Bur y todo el excepcional «elenco» revisteril cuya visitá todos los años por estas fechas se ha hecho ya tradicional en Palencia.

Viene, pues, «La chacha, Rodríguez y su padre», como palentina de nacimiento. Y el público de Palencia se dispone a darle la más cordial bienvenida.

Será éste, sin duda, el gran acontecimiento teatral de la Feria. «La chacha, Rodríguez y su padre», acude también a la cita antoliniana como un palentino más, atraído por la llamada nostálgica del «Cimbalillo», a cuya vera nació. Bienvenida a la famosísima y simpatiquísima «paisana», embajadora de la alegría y del regocijo.

Representantes internacionales de artistas en Madrid

Una importante organización mundial se ocupa de nuestros primeros actores

Su director en España, Niels West-Larsen, es un joven productor danés, que busca caras nuevas

Madrid.—(Servicio de ARGOS especial para nuestro periódico. Prohibida la reproducción).

Niels West-Larsen, joven guionista y productor cinematográfico danés, hoy casado con Patricia Krinth, llegó a Roma, procedente de Hollywood, en el otoño de 1956. Su viaje a Europa estaba relacionado con su deseo de pulsar las ventajas de la producción cinematográfica en el viejo continente y ver el modo de independizarse en esta faceta de la industria del cine, y la casualidad, a través de Richard Baschart, le puso en contacto con un tal señor Mather, creador de la más fabulosa organización de actores del mundo

El joven danés cambió impresiones con el magnate americano y dos meses después recibía en Madrid noticias suyas.

—¿Quiere ocuparse de mover en España mi organización? —preguntó a Niels el señor Mather.

Y hoy, el señor Wets-Larsen forma parte activa de la organización Mather, colaborando eficazmente en el desenvolvimiento de la gigantesca sociedad; pero oigamos a este joven productor de cine, a quien el periodista conoció en el Festival Internacional de San Sebastián.

—Nuestra organización tiene delegaciones en Hollywood, Nueva York, Méjico, Londres, París, Berlín, Mónaco, Roma y Madrid. La delegación española funciona desde hace seis meses y uno de sus activos colaboradores es don Fernando Butragueño, representante de actores

—¿Quiere facilitarme algunos de los nombres de los artistas representados por ustedes?

—Anote a Lana Turner, Pedro Armendáriz, David Niven, Alida Valli, Maurice Chevalier, Charles Boyer, Joan Fontaine, Diana Dors, Jhon Dereck y otros muchos. Entre los españoles figuran Antonio Vilar, Susana Cañales, Julio Peña, Fernando Rey, María Martín, Licia Calderón, José Nieto, Germán Cobos... Nuestros clientes de categoría suman la cifra de 170, aproximadamente, y su total, con actores de renombre, sobrepasa el de 200.

—¿Qué función específica desarrolla la organización?

—Facilitar la actuación de actores extranjeros en España y viceversa. Con esto, los artistas representados pueden disfrutar de contratos en exclusiva para el mundo entero dando paso a las coproducciones cinematográficas y al intercambio de figuras estelares que valorizan el nivel de las filmaciones.

—Es decir, mediante sus actividades los magnates del cine pueden ahorrarse los desplazamientos que, en la mayoría de los casos, impone la contratación de las estrellas requeridas.

—Exacto. Cualquier productor puede contratar, en cuarenta y ocho horas, el artista deseado sin moverse de su despacho.

—Aproximadamente, ¿cuántos empleados mueven las distintas delegaciones de su firma?

—Ponga usted cerca de 200.

—Y hoy, ¿qué meta persigue "The Jhon Mather Organisation?

—Encontrar jóvenes actrices y actores que puedan ir cubriendo en un futuro las forzosas ausencias de las estrellas internacionales.

—Supongamos que esos jóvenes desean establecer contacto con la organización: ¿Qué deben hacer?

—Enviar tres fotografías como referencia, además de una ficha artística. Las fotos deben recoger un primer plano de frente, otro de perfil y un cuerpo entero. De distintos lugares de España se han destacado a Madrid jóvenes vocacionales del cine para entrevistarse conmigo. Bien reciente es el caso de una señorita cordobesa que vino a mi despacho para cambiar impresiones. Mis ocupaciones me impidieron atenderla con la urgencia que ella requería, porque continuamente la organización está pendiente de conferencias internacionales, visitas importantes y entrevistas fundamentales de las que dependen nuestro prestigio en favor de los actores que representamos.

—Comprendo; por eso es preferible el correo.

Y Niels West-Larsen, productor con tipo de galán de cine, que rechazó ofertas como intérprete para dedicarse al trabajo que él ama, asiente con una sonrisa, mientras en el despacho contiguo una bella y amabilísima secretaria atiende por tercera vez cierta llamada telefónica y ruega una demora del asunto, afirmando que el director está ocupado en estos momentos con la prensa.

Fernando MONTEJANO

Te conviene conocer las disposiciones agrícolas suscribiéndote a MIES. 36 pesetas al año. Apartado, 15. Palencia.

"¿DONDE VAS, ALFONSO XII?" ES LA COMEDIA QUE PROPORCIONALMENTE HA PRODUCIDO MAS DINERO EN LO QUE VA DE SIGLO

Recuerdos, opiniones y proyectos teatrales de Juan Ignacio Luca de Tena

Por José Montero Alonso

«¿Dónde vas, Alfonso XII?» ha sido el gran éxito teatral de esta temporada. Más aún: es la comedia que más dinero ha producido, en lo que va de siglo, durante sus primeros meses de vida. Fué estrenada en el teatro madrileño de Lara, y dos formaciones la llevan actualmente por los distintos escenarios de España. En Lara, las obras de más éxito han sido «Los Intereses creados», de Jacinto Benavente, en 1907 y «La muralla», de Joaquín Calvo Sotelo. Con la primera se puso el cartel de «No hay billetes» en la taquilla durante 74 representaciones; con la segunda, durante 97. Con «¿Dónde vas, Alfonso XII?» el cartel se ha puesto 140 veces.

Sobre esta comedia, y sobre su labor teatral de conjunto hemos hablado con el autor, Juan Ignacio Luca de Tena, personalidad de intenso relieve en lo escénico, ol periodístico, lo político y lo social. Recuerdos, opiniones y proyectos, a los que hoy da más viva luz el resonante éxito de aquella obra.

EXITOS Y FRACASOS

—...Me parece que esta última comedia mía hace el número 38 en el total de las que he estrenado. La primera fué con Catalina Bárcena, en el teatro de Eslava, hace, ¡ay!, cerca de cuarenta años. Se llamaba "Lo que ha de ser".

—Entre toda esa labor, ¿qué título interesó más al público?

—Creo que el de esta comedia última.

—¿Y a la crítica?

—"De lo pintado a lo vivo".

—¿Y a usted mismo?

—"De lo pintado a lo vivo" y "¿Quién soy yo?".

—De los muchos tipos que a lo largo de todas esas medidas desfilan, ¿cuáles cree usted que son los más conseguidos?

—El "Brandel" de "¿Quién soy yo?" y el "Carlos Latorre", de "De lo pintado a lo vivo".

—¿Y qué escenas estima las mejores de toda su labor escénica?

—Dudo entre estas dos: una del acto tercero de "De lo pintado a lo vivo", y otra del acto segundo de "¿Quién soy yo?".

—¿Alguna comedia en cuyo éxito creyese y que luego no respondió a esa esperanza?

—"Míster Morrison". Confiaba en ella y, sin embargo, no dió nada, sin llegar a ser un fracaso.

—¿Y algún fracaso más claro y rotundo?

—El de "El pulso era normal". Creí, aquella vez, en el éxito y "patearon" la obra. Ha sido mi único "pateo".

—¿Cree, ahora, con cierta distancia ya, que aquel "pateo" fué justo o que fué injusto?

—No se... Acaso fué justo.

UNA COMEDIA EN QUINCE DIAS

—¿Qué actores, principalmente, fueron intérpretes de su teatro?

—He estrenado con figuras muy destacadas de la escena. Mi primer gran éxito fué con doña María Guerrero: "La condesa María". Un actor eminente, Rafael Rivelles, dió vida a algunas de mis comedias más afortunadas. Con él estrené, entre otras obras, "¿Quién soy yo?" y "Don José, Pepe y Pepito".

—¿Cómo trabaja usted? ¿Planea sus obras, antes de ponerse a escribir?

—Soy muy lento en la preparación de cada comedia. Tardo mucho, a veces años, en la gestación de la obra. Luego, eso sí, escribo de prisa: en quince días está rematada la labor. Escribo, una vez que he empezado, a todas horas: diez, doce cada día. Pero, antes, ha sido muy lenta y minuciosa la elaboración mental. Cuando la obra está ya madura en la cabeza, y la veo enteramente clara, apunto en una cuartillas las distintas escenas. Ese guión es el que me sirve para la redacción definitiva.

—¿Qué comedias suyas le costó menos trabajo escribir?

—Las que después han obtenido mayor éxito de público.

—¿Rectifica mucho?

—No, apenas.

—¿Escribe a mano o a máquina?

—A máquina.

—¿Necesita alguna circunstancia especialmente cuando escribe, algún estímulo: café, alcohol, tabaco?

—Fumo mucho, simplemente. Trabajo a cualquier hora, y lo único que necesito —eso sí—, es silencio y soledad. ¡Ah! Y que la máquina esté impecable en su funcionamiento.

EL AUTOR Y EL ESTRENO

—¿Ve el autor el probable resultado de su obra antes del estreno?

—El autor se equivoca mucho. El éxito de público no se ve, de verdad, en los ensayos, ni siquiera en la noche del estreno. Sólo se ve a la representación siguiente: la "temperatura" de ese día posterior es la que nos da la medida verdadera del éxito. Otra cosa: en el público —que podrá, naturalmente, equivocarse—, no influye ningún perjuicio, y si la comedia tiene fuerza vence a toda posible opinión preconcebido. En ningún sentido, ni en favor ni en contra, puede hacerse nada frente a la realidad tajante, desnuda, del estreno. El público se entrega —o no se entrega, claro— independientemente de todo prejuicio. Yo recuerdo, a propósito de esto, lo que pasó con mi comedia "El cóndor sin alas", que había obtenido, antes de su estreno, el Premio Pujol, de cien mil pesetas. Por una suma de razones, el público, en la noche del estreno, iba prevenido y receloso en contra de la obra. Hablaban poco menos que de quemar el teatro. El éxito, sin embargo, fué de clamor.

—Usted dirige, en los ensayos, sus propias obras. ¿Le gusta esa clase de trabajo?

—Me entusiasma la dirección escénica. Corrijo mucho al actor, me obsesiona la ilusión de que cada frase y cada escena resulten, a cada nuevo ensayo, más expresivas y eficaces.

—¿Está usted nervioso durante sus estrenos?

—Si estoy entre bastidores, sí. Por eso prefiero ver esa primera representación de mis comedias desde el público, en el último rincón de un palco. Me siento más sereno y tranquilo. Y me doy cuenta con perfecta claridad de si va a haber éxito o no. Lo veo venir nítidamente.

—¿Le deprimen los fracasos?

—No. Me pone mucho más nervioso un gran éxito. Si el resultado ha sido mediocre, no vuelvo al teatro.

EL TEATRO ESPAÑOL EN AMERICA

—¿Qué labor prepara ahora?

—Estrenaré este otoño la versión de una comedia musical extranjera, "Balalaika", con Sagi Vela. Y me está bullendo en la cabeza la idea de una nueva comedia, "La domadora". Una mujer joven y bella, acostumbrada a la lucha en el circo con los leones, que se enamora de un político y acaba casándose con él. Domina, luego, a las revoluciones como a las fieras y, cuando muere, —transforma su figura en ídolo— su cuerpo es disecado. No encuentran en él el corazón. Es una comedia que está todavía en aquella fase lenta de elaboración mental y que quizás tarde aún en escribir.

—¿Cómo nació su "¿Dónde vas Alfonso XII?".

—La obra me la dió, sencillamente, aquel primer verso del viejo romance infantil. La estuve pensando durante varios años —cinco, seis, siete acaso...— y luego la escribí en quince días. Me documenté durante varios meses en las obras de la Infanta Eulalia, Répide, Fernández Almagro, Benalúa, Ana María Sagrera, Agustín de Figueroa... Creo que buena parte del éxito de la comedia se debe a su título.

—Supongamos hipotéticamente, que está usted al frente de la Dirección General de Teatro. ¿Qué haría, en tal caso, en favor de este espectáculo?

—Creo que es importante suprimir esas pequeñas subvenciones que se dan en España y que no resuelven nada, y subvencionar, en cambio, a dos compañías para que actúen en América con los mejores elementos. Así hacen en los países del otro lado del mar. Francia e Italia. Nuestro teatro actualmente, es un desastre en América, donde, por tantas razones, nos debiera interesar su conservación en la mejor forma posible. Creo que urge hacerlo, no ya sólo por la creación teatral, sino por el prestigio de España y por la vida y la pureza de nuestro idioma y nuestro espíritu en aquellas tierras.

(Una exclusiva de "Serco". Prohibida la reproducción).

OLEOS, LITOGRAFIAS, CUADROS, ELEMENTOS DECORATIVOS, EN I. G. DIARIO-DIA

Instituto Laboral de Saldaña

A partir del día 1.º del próximo mes de septiembre y hasta fin de mes, estará abierto el periodo de matrícula para el alumnado del Centro y durante las horas de once a una.

Los requisitos necesarios para la formalización de la misma, se encuentran expuestos en la Secretaría del citado Instituto.

También se pone en conocimiento de los alumnos que tengan asignaturas pendientes que los exámenes extraordinarios darán comienzo el día 27 del mismo mes.

Saldaña, 26 de agosto de 1957.

EL SECRETARIO

¡OTRO SENSACIONAL ACONTECIMIENTO EN LA FERIA DE PALENCIA!

Pinito del Oro la asombrosa "Star" del Ringlong Bros Circus de U. S. A. actuará en el Circo Price por muy breves días

Después de ser vencidas poderosas dificultades y gracias a la generosa cesión de contrato hecha por la Empresa Ortega, de Palencia, que tenía la exclusiva de presentación en nuestra capital del gigantesco espectáculo del Circo Price, éste podrá ser presentado en estas Ferias bajo las blancas lonas del circo señorial y confortable que Juan Carcellé está presentando en las principales capitales del Norte con éxito clamoroso.

Pinito del Oro, Reina del Festival Mundial del Circo, de la que hablan y no acaban todos los que la han admirado, llegará a Palencia hoy viernes, procedente de Santander, para hacer su debut en la noche del sábado 31, en unión de todo el alucinante elenco de «Madrid-Parada», el superespectáculo circense compuesto por más de 200 personas, que durante 72 días consecutivos ha actuado en el pasado invierno en el Circo Price, de Madrid, con éxito arrollador de público y crítica.

La instalación del Circo Price de Madrid (en viaje por España), comenzará a realizarse hoy en los terrenos de costumbre (junto al Salón), con la venia del Excelentísimo Ayuntamiento, que ha dado para tal fin las facilidades posibles.

Almacenes Pañerías

CEBRIAN

Tiene el gusto de participar a su distinguida clientela y público en general, que terminadas las obras de ampliación de su establecimiento, darán comienzo nuevamente las ventas a partir del día 1.º de Septiembre, en su local de la

CALLE MAYOR, 113

El cine español le debe a Félix Dafauce un protagonista

y el actor se siente deudor de la popularidad que no alcanzó con el Teatro

En su opinión, nuestra industria cinematográfica está en un gran momento

Madrid.—(Servicio de ARGOS especial para nuestro periódico. Prohibida la reproducción).

Félix Dafauce, deja la bata de licenciado en medicina, para tomar, de nuevo, la sotana y entiéndase artísticamente.

Hasta ahora, la amplia labor que Félix Dafauce viene realizando ante las cámaras cinematográficas españolas, incorporó cuatro doctores y dos sacerdotes. Esta vez predicará desde el púlpito de una vieja iglesia en un encendido pueblo de Levante, bajo la dirección de José Luis Gamboa y ante la cámara de Paniagua, para el film titulado "La estatua". En la película, debida a guión de Leonardo Martín y Joaquín Garralada, Félix Dafauce compartirá rodaje con Juan Calvo y Antonio Riquelme.

El cronista conoció a Dafauce en el Festival del Cine de San Sebastián, convenciéndose inmediatamente de que el actor, además de un excelente camarada de relaciones públicas, es un hombre sencillo y cordial. El diálogo que transcribimos tiene lugar ya en Madrid, en la terraza del café Gijón, donde el rostro rubicundo de Félix Dafauce nos recuerda insistentemente su incomparable rey Melchor, de la película "Mensajeros de paz", lista para su estreno.

—Veamos, Félix. Tu fama de buena persona ¿llega al extremo de opinar bien sobre el cine español?

—Sí. El cine español está en un momento verdaderamente grande, que debe ser aprovechado por las productoras nacionales. Lo único que le falta a la industria es un poquito de dinero. Yo confío en que los capitalistas se aperciban de ello y pongan su confianza al servicio de su engrandecimiento.

—Tu profesión cinematográfica ¿te ha permitido vivir?

—Con bastante desahogo.

—Entremos en el capítulo de la intimidad artística. ¿Qué te debe y qué le debes al cine nacional?

—Le soy deudor de una gran popularidad que alcancé por sus medios rápidamente y que no hubiera conseguido lograr en el teatro en mucho tiempo. Creo que el cine me debe un

FELIX DAFAUCE

protagonista con un buen guión, un buen director y un buen reparto.

—¿Te pagará algún día esa justa petición?

—Las esperanzas nunca se pierden...

—Oye ¿y no te debe dinero?

—Sí. Ignoro la cantidad exacta y, como veo que no lo voy a cobrar, me siento feliz de haber perdido la cuenta.

—De acuerdo con tu extensa labor —sabemos que has intervenido en treinta y tantas películas—. ¿en qué film te pagaron con más esplendidez?

—Verás... Concretamente en "Héroes del aire", dada la poca importancia del papel y por cosas imprevistas que no se deben airear.

—Veamos ahora en cuál se mostraron tacaños.

—No he tropezado con judíos, aunque de vez en cuando me enfrenté con auténticos comerciantes. Claro que la industria cinematográfica es un negocio en sí y hay que estar a las duras y a las maduras.

—Ahora tienes un buen número de películas por estrenar...

—Cuenta y verás: "Mensajeros de paz", "El hombre en la red", "Familia provisional", "Las últimas banderas", "Pasos" y "Héroes del aire".

—De ellas, ¿en cuál colocas tu fe como actor?

—Sin dudarlo, en "Mensajeros de paz".

—¿Puede ser esta película el trampolín para el protagonista que te deben?

—Puede, porque el personaje, como ya sabes, el rey Melchor, posee todos los matices imaginables para lucirse: bondad, ternura, ingenuidad, gracia y simpatía...

—Última cuestión: Si te retiraras del cine, ¿cómo empezarías tu testamento de legación?

—"Yo, Félix Dafauce, en uso de mis derechos, etc., etc., autorizo al cine español para que, entre toda la labor realizada por mí ante sus cámaras, escoja la mejor de ella y disponga como mejor cumpla a sus intereses...".

—Eres un tío grande.

Fernando MONTEJANO

V. ALONSO ROJO

CIRUGIA - PARTOS - MATRIZ

Plaza Abilio Calderón, 1, segundo

S. PAJARES GARCIA

Médico Jefe de los Servicios Provinciales de Puericultura, por oposición

Consulta de Puericultura y RAYOS X

Enfermedades de los niños

Calvo Sotelo, (Jardinillos), 3, 1.º dcha. Horas: de 12 a 2 Teléfono, 1650

VENTA DE BAÑOS

Agosto de 1957

FIESTAS LOCALES DE SANTA ROSA DE LIMA

El día 30, a las 8'30 horas, se efectuará una gran carrera ciclista regional, con interesantes premios. Igualmente, el día 31, a las cinco de la tarde, se celebrará el VIII Concurso regional de «Tiro al Plato», concediéndose Copa y premios de gran im portancia.

LA COMISION

M.C.D.2022

LA MUJER Y LA MODA

Los modelos de la futura mujer de Ali Khan

La futura mujer de Ali Khan, Bettina, escogió estos modelos para sus vacaciones en Biarritz.
1.—Para mañana. Algodón blanco con lunares azules. Falda con bajo abombado. Turbante de lo mismo. Dos franjas anudadas en la cintura. Modelo Nina Ricci.
2.—Para tarde. Una creación de Lanvin-Castillo, sin hombros. Cuerpo y media falda, son de tejido verde intenso con dibujos de flores.
3.—Chaquetón 3/4 en piqué azul marino. Cuello y puños ribeteados en blanco. Pantalón de lo mismo muy amoldado y largo hasta el tobillo. Jean Dessés.
4.—Popelin turquesa con lunares blancos, Short y chaqueta de playa. Dessés.
5.—Tela azul cielo para tarde. Cuatro bolsillos y escote grande. Sombrero de paja blanca. Dior.

MARI MIGUEL
Fajas a medida
Valentín Calderón, 19-21
PALENCIA

COSAS DE PARIS

Por CLEO

«He realizado una extravagancia para el escaparate: —ha declarado un célebre camisero parisino— «un pullover tan extraño que no pensaba que lo vendiese nunca. Sin embargo, ayer tarde, Bob Hope lo adquirió». (Era un pullover con la mitad derecha negra y la izquierda con todos los colores del arco iris).

CEJAS-TOLDO.—En la capital francesa se han inventado las «cejas-toldo». Muy largas y espesas, se pegan sobre los párpados y protegen los ojos de la luz del sol.

PANTALONES DE VERANO.—El color de moda de los pantalones franceses para este verano, es el rubio dorado. Para dar el tono, los fabricantes se inspiraron en la espalda femenina desnuda en un cuadro de Touchagues.

LA MAS BELLA NARIZ DE PARIS.—Dicen que la maniquí francesa María Helena Arnaud posee la más bella nariz de París. La Arnaud nació en 1934 y hace tres años es maniquí.

Ha realizado un viaje de seis meses por 14 países presentando modelos franceses en 28 ciudades.

Ha participado en el film «Maniquíes de París», y la veremos en otro: «Los colegiales».

DIOR SE OCUPA DE LOS HOMBRES.—En la sección de hombres de la boutique del famoso Christian Dior, están lanzando las nuevas creaciones para este verano. Entre otras, pantalones de ante o cordero, amoldados como los que lleva Kirk Douglas en sus películas del Oeste. Son prácticamente «eternos» y cuanto más se usen y se abrillanten, más chic resultan. Aunque estos pantalones han sido creados para hombres, Ingrid Bergman los ha comprado en negro y Marlène Dietrich cuatro, azul, verde, canela y marrón.

UN POEMA PARA DIOR.—Para lanzar su libro de memorias aparecido ahora en versión inglesa. Christian Dior fué invitado a Londres.

Durante la comida que le ofrecieron, le dedicaron discursos de elogio que duraron dos horas, y no le fué ahorrada la lectura de un poema dedicado por la señora Gerard Legge, que duró media hora.

LA MUJER Y LA LENCERIA

El nylon cada vez logra más preponderancia

Todo avanza y evoluciona y, por lo tanto, no podía quedar atrás la ropa íntima de la mujer. Las batas, hasta ahora siempre entalladas, han sido sustituídas por esas otras juveniles de telas vaporosas salpicadas de flores con canesú redondo de donde parte el vuelo y pequeño cuello terminando con un cordón formando breve lazada.

Los camisones largos apenas son confeccionados durante la época estival para dedicarse a los que tanta aceptación vienen teniendo desde hace tres años: los cortos de batista.

El nylón cada vez logra más preponderancia entre la mujer y es rarísimo durante el verano encontrar un armario de ropa interior en el que, casi todas las prendas, no sean de este tejido y es que, no obstante el inconveniente de pegarse un poco al cuerpo, tiene la ventaja de poderse lavar en el mismo cuarto de baño y tenerlos dispuestos para media hora después, sin necesidad de enchufar la plancha o dárselo a la camarera del hotel.

S. E. S.
FAJAS A MEDIDA
Mayor, 197
Teléfono, 3071

Pequeños secretos de belleza

En esta época del año en que la piel se reseca y es tan fácil la caída del pelo, os recomiendo la siguiente fórmula para evitarlo:

Medio litro de alcohol de 95 grados; medio litro de agua destilada; diez gramos de glicerina; un gramo de esencia de iris.

Frótese con esta loción el cuero cabelludo diariamente.

Sencillas recetas de cocina

MEJILLONES A LA MARINERA.—Se rehoga un poco de cebolla bien picada y cuando empieza a dorarse, se le añade un poco de pimentón y ajo picado, tomate mondado y picado; agregándole los mejillones bien limpios y se sazona con sal y pimienta, cociendo durante veinte minutos a fuego lento.

LA FIESTA NACIONAL

UN ORIGINAL ACTO A LA MEMORIA DE "MANOLETE"

Organizado por la Agrupación de Vanguardistas Hispanos de Caricaturistas Personales

Paseíllo de lapiceros con el cordobés al frente y mulillas de versos para el colofón

Se han cumplido los diez años de la muerte de Manuel Rodríguez «Manolete». Esta cifra redonda pide gran fiesta de luto en memoria de uno de los primeros nombres que sintetizan el toreo hispano de todos los tiempos. La serie de actos ya ha comenzado, y de manera insólita, por cierto.

UN «MANOLETE» EN SINTESIS. REDIVIVO

Cuando a uno le hablaron de un acto en el Andalucía Club, a la memoria de un torero andaluz precisamente, pensó enseguida en todo cuanto allí podía hacerse, decirse, y hasta en lo que, por si acaso, se debería decir y hacer. Todo inútil; una vez más —y no es que esto ocurra frecuentemente— eso «todo» no fué integramente lo que imaginamos, acaso por la poca fe que, por fuerza, hay que ir teniendo en la originalidad.

De manos a boca, la sorpresa: Resulta que este acto no lo han organizado los taurómacos ni aun los taurófilos, propiamente dichos; sino la Agrupación Vanguardista Hispana de Caricaturistas Personales, esa veintena de valientes que capitanea el gran Luis Lasa y en la que cualquiera de ellos podía ostentar tal jerarquía. De los muros del salón andaluz, que presiden en armonía de bandera nacional tres capotes de brega, ya bregados, penden unas treinta caricaturas del torero cordobés, dándonos desde todos los ángulos un Manolete cabal, exacto en su más allá, complicadamente esotérico; misteriosamente estatuario, como posando, en su plural actitud, para la eternidad siempre, y no por el «que sí» de lo bien ganado, sino por el de un Gracia cuyo secreto está aquí cabalísticamente aprehendido por estos finos vanguardistas taumaturgos... En suma, un Manolete alquitarado sustancial en síntesis espiritual; redivivo.

EL II MANIFIESTO DE LA AGRUPACION VANGUARDISTA

Un manifiesto es siempre algo que entraña desafío; cuando el manifiesto lo formula un grupo de vanguardia, y no el I, sino el II..., doble desafío de un futuro que se anticipa al tiempo. Luis Lasa en representación del grupo que él estimula, dió lectura al pie de los capotes y ante la múltiple presencia de un Manolete hierático y silencioso —puro símbolo de vanguardismo— al II Manifiesto de la Agrupación, en el que se sientan los preceptos y conceptos del Arte que practica y a cuanto queda obligada en aras de sus

MANOLETE

ideales: «El objetivo caricatural lo situamos más allá del logro de un elemental «parecido», al alcance de todas las fortunas mentales, pues entendemos la verdadera caricatura como un atrevido virtuosismo, casi mágico, que consigue fieles esquemas anímicos con bellos malabarismos lineales»... «Para nosotros, a nuestra óptica libre, la «Caricatura Personal» da fuero... personal, al modo de ver de cada artista, pero deducimos que tal libertad o subjetividad de ejecución obliga a crear, a descubrir semejanzas, revelando expresiones inéditas o insospechadas y no simple e imitativamente, a operar fácilmente sobre el modelo, haciendo copias, más o menos modificadas, del original caricaturizado...»

Julio Trenas, el único andaluz de la fiesta, glosó el manifiesto de los Vanguardistas y dió a su arte constructivo patente de valentía tan en línea directa con la personalidad de Manolete.

MANUEL RODRIGUEZ «MANOLETE», ESCUCHA...:

Hay una serie de muertos cuya memoria queda encarecida a la Poesía; Manolete es uno de ellos. No podía faltar, por tanto, un poeta en esta conmemoración, y así diríamos más: No hubiera sido posible este acto sin la presencia o compañía de un poeta; Manolete es como una reliquia que se presta sólo, y aun así, condicionalmente. Este custodio de número fué Federico Muelas, el hombre de versos a quien en más actos literarios hayamos visto participar y que siempre, cuando sube al estrado, nos sugiere con su figura la esencia misma de la circunstancia. Esta vez la sugerencia ha sido un tanto manoletina, y no por sus poemas precisamente.

En dos líricas páginas cantó Muelas magistralmente al torero cordobés, astro fulgurante, y desde la cuna a la muerte. El poeta vió un cortejo «marchando hacia la cuna —presidencia para ofrendar sus dones al chiquillo»... «Sierpe de brillos por la sierra brava» en el que van los tres Rafaeles»...

Largo es el cortejo, largo. Sólo igual fuera «el que de Oriente, llegó a Belén para adorar a Cristo»... Yo soy José... Yo Ignacio». Sangre le traen y crespones enlutados; recuerdo de Talavera y Manzanares, y, a la postre, un cartel le muestran:

«Y a se cartel vendrás, Manuel,
[un día
y altenará tu nombre con el
[nuestro.
¡En la feria inmortal de la poe-
[sía
tú serás, Manolete, el tercer
[diestro!»

Original conmemoración, en suma, y con lleno hasta la bandera.

El nombre de Marcos de Celis vuelve a fulgurar en el firmamento taurino

Opiniones de la crítica madrileña sobre su clamoroso triunfo en Colmenar Viejo

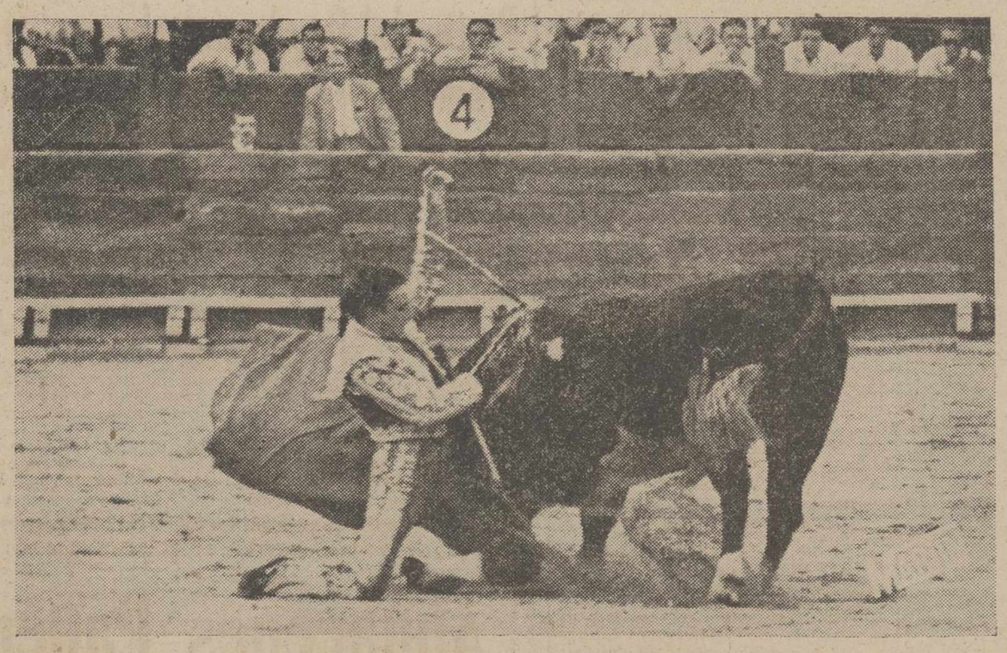

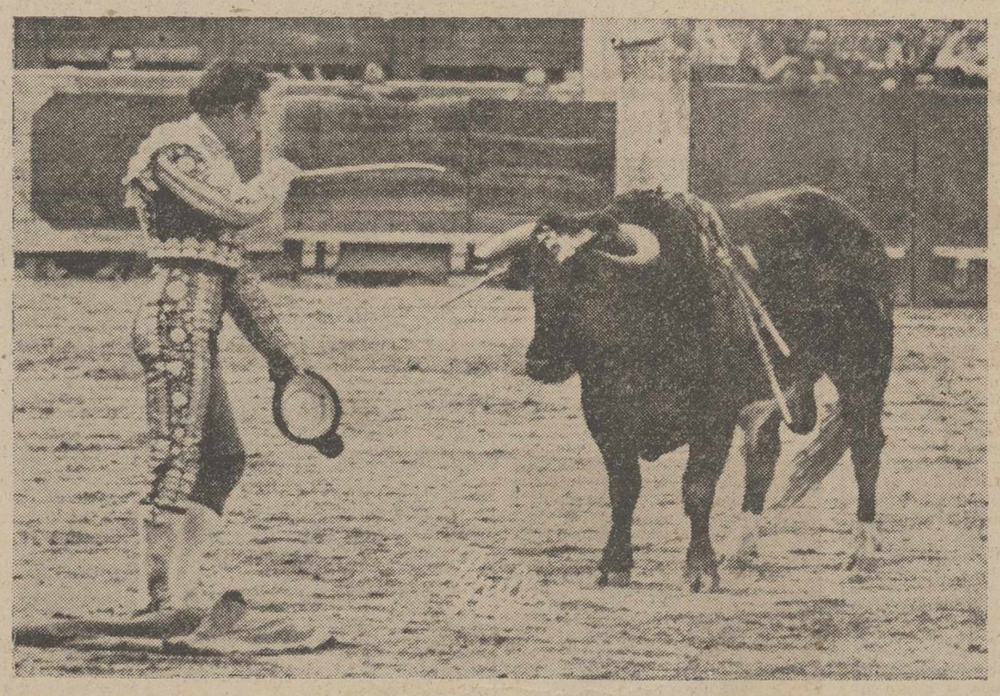

Rafael de Vega en «MADRID»

"Marcos de Celis en pocas tardes ha recuperado y sobrepasado el puesto que tenía. ¡El que merece! Porque en cuanto no desmaye le veremos codearse con las primeras figuras".

Pepe Almenar en «INFORMACIONES»

"Marcos de Celis, otro torero al que no se acaba de hacer justicia, no sólo no se quedó a la zaga, sino que tuvo también una de sus mejores tardes".

Bellón en «PUEBLO»

"Quizá Marcos de Celis, un palentino de raza, en la ciudad con razas que usan las cañas de los trigales castellanos para sorberse mejunjes, quiso llevar su valiente toreo, al campo del tremendismo".

Angel Bellón en «MARCA»

"El de Palencia fué un torero que prescindió en su segundo toro de lo espectacular para lucirse en lo clásico y artístico con una faena de gran temple y mando con reposo".

"Si Marcos aguanta como nadie con las dos rodillas en tierra también sabe correr la mano cuando el toro le embiste por derecho".

Y EN ESTE TONO TODOS LOS RECTORES DE LA "CATEDRA" MADRILEÑA CONFIRMAN LA ARROLLADORA PERSONALIDAD DEL DIESTRO PALENTINO QUE VUELVE POR SUS FUEROS NO SOLO DE TORERO VALIENTE, SINO DE GRAN MAESTRO DE LA LIDIA

El miércoles 28, Marcos de Celis, en Tarazona de Aragón volvió a triunfar con petición de oreja, vueltas al ruedo y salida a hombros

La resurrección artística del gran torero, matador de toros de Palencia, se revalidará en las corridas de los días 1 y 8 de Septiembre en nuestra Plaza, alternando al lado de las grandes figuras de la fiesta, entre las que destaca por derecho propio.

M.C.D.2022

XI Vuelta Ciclista Regional-Palencia

Triunfo en toda la línea del equipo palentino

Sousa, en solitario, ganó destacado la etapa Santander-Aguilar de Campoo conquistando el jersey amarillo

Polo, volvió a triunfar en la montaña, siguiendo de líder para ese codiciado puesto, y está el 2.º en la clasificación general

PELICULA DE LA ETAPA

Aguilar de Campoo, 29.—(Por teléfono, de nuestro enviado especial J. Ballesteros).

Se registra en la salida una baja más para el equipo soriano, que ya no sostiene en carrera más que un solo corredor. Se trata de Porfirio Vera, que después de una caída en la etapa de ayer y al verse aquejado por fuerte catarro, tomó el tren para Soria.

Salen, pues, sesenta y cinco corredores en marcha neutralizada por las principales avenidas de la capital santanderina, y entre ellos, Polo, aquejado de foruncolosis.

Se da la salida oficial a las 11,25 de la mañana, en medio de una gran expectación y desde los primeros kilómetros se presiente que va a precentarse dura lucha. Se rueda fuerte y a la entrada de Igollo queda rezagado el zamorano Angel Díez, que inaugura la serie de pinchazos de la etapa. Desde pocos kilómetros de Santander comienza la serie ininterrumpida de fuertes toboganes, que estiran el pelotón e imponen un ritmo vivísimo. Los que encabezan la clasificación general comienzan a apretar aún más, unidos en un pelotón de unos treinta corredores.

El conjunto de Torrelavega, que ha de pasar por su ciudad, tira fuerte para ser aplaudido por sus paisanos, e imponen frecuentemente velocidades que superan a los cuarenta por hora. Al paso por Torrelavega Pérez Oreña capitanea brillantemente el grupo y recibe el cálido homenaje de sus paisanos, que aplauden a su conjunto titular con verdadero entusiasmo.

A Torrelavega llegamos en 39 minutos. Entre el grupo de cabeza figuran los palentinos Polo, Sousa, Vallejera, Moras, que conocen los proyectos de ataque de varios equipos. Se presiente la guerra, que continua a buen ritmo en las Caldas de Besaya.

Comienzan los corredores a "oler" la subida de Las Hoces y el palentino Polo, dispuesto siempre a confirmar nuestros pronósticos, se sitúa adecuadamente para emprender la larga escalada.

Vallejera pincha poco después de pasar Los Corrales de Buelna y en gran parte del recorrido se rueda a cincuenta por hora.

En este momento, Sousa se decide a presentar batalla cuando llevamos una hora y veinte minutos de carrera, y queda por delante algo más de la mitad del recorrido. Sousa decide largarse poco antes de Bárcena de Pie de Concha para emprender brillante escapada, que había de coronar con éxito en solitario y en magnífico esfuerzo.

Hay varios pasos a nivel, que parece van a ser obstáculo para la escapada, pero la excelente precisión de la organización de la Vuelta, solucionó favorablemente todos, y nadie pudo quejarse de tener que esperar al tren.

SOUSA

Preside, a veces, el pelotón el asturiano Santos Díez, porque Sousa comienza a distanciarse notablemente y se avecina el peligro de su jersey amarillo.

LA SUBIDA A «LAS HOCES»

Y nos plantamos ante «Las Hoces» cuando Sousa ha conseguido ya notable ventaja. Varios paisanos llegan hasta el pequeño gran corredor palentino y lanzan a su rostro sudoroso cubos de agua. Comienza a olerse el hinchismo palentino.

Sousa se planta solo ante los 18 kilómetros de subida de «Las Hoces» para escalarlos maravillosamente, con potencia y nervio de auténtica figura. No presenta este largo puerto de segunda categoría grandes dificultades en su recorrido, aunque su considerable extensión es para hacer mella en las piernas de cualquier corredor.

Polo y algún palentino más siguen el pelotón sin esforzarse conteniendo al grupo cuanto pueden para facilitar el triunfo de su compañero de equipo. A Polo no le interesa escalar primeramente Las Hoces porque le basta con estar atento a su rival Esteban Martín, que es con quien tiene que luchar en la montaña. Por eso Sousa se va fácilmente en la escalada, aumentando en ella su ventaja. Es el momento moral del palentino que ha sabido medir sus posibilidades y tener confianza en su propia fuerza.

A medida que avanza en carrera, rueda mejor y consigue distanciarse más. El pelotón, con el líder ovetense y Pérez Oreña, no puede con el ritmo del palentino fugado y en Las Hoces pisa primero su cumbre Sousa, cuando llevamos dos horas, nueve minutos y treinta segundos de carrera. Le sigue Arturo Vázquez, de Burgos, que también ha conseguido separarse del pelotón a un minuto y diez segundos, y en el grueso del mismo, viene los ases con Joaquín Polo, Esteban Martín, José Antonio Momeñe y José Romero, que coronan por ese orden la cima de Las Hoces.

Van a dos minutos, 40 segundos de Sousa.

En el demarrage de la cumbre, se impuso una vez más Joaquín Polo sobre su rival, Esteban Martín, consiguiendo distanciarse en otro punto en la clasificación para el Premio de la Montaña.

PASO POR REINOSA

Descendemos a ritmo vertiginoso, con tramos que alcanzan una media horaria de 80 kilómetros, y nos plantamos en Reinosa, donde una desviación de la carretera, que se encuentra en malísimas condiciones parece que va a ser serio obstáculo para la fuga de Sousa. Pero no sucede así. En el alto del «Pozazal» todo sigue igual y cada vez más favorablemente para el palentino, a quien sus compañeros en especial Polo y Moras, defienden bravamente con su labor negativa en el pelotón.

A seis kilómetros de la meta, en Quintanilla de las Torres, Sousa ha aumentado su ventaja, mientras incluso el pelotón ha dejado atrás al ovetense Santos Díaz, quien desde más de la mitad de la etapa había dejado de ser líder.

TRIUNFAL ENTRADA EN AGUILAR DE SOUSA

La meta de Aguilar, donde nos espera una expectación enorme con todo el pueblo congregado, recibe a Sousa, que entra en solitario, con una nutrida salva de aplausos, que se reproducen cuando el alcalde de la villa y tres bellas señoritas entregan a los triunfadores los trofeos correspondientes.

Sousa invirtió un total de tres horas, tres minutos y cuatro segundos, mientras que el burgalés Arturo Vázquez, lo hace con cuarenta y un segundos de diferencia sobre el palentino, el pelotón, donde llega Polo, que venció al sprint, y Antonio Moras lo hace casi a tres minutos de Sousa.

El líder ovetense, que hoy dejó de serlo, aún quedó más rezagado y la diferencia con el vencedor fué de más de cuatro minutos y medio.

Ya presentó su batalla el conjunto palentino y ya consiguió moverse en auténtico revuelo la tabla clasificatoria por obra y gracia de este extraordinario corredor, que Palencia tiene en el pequeño Sousa.

BALLESTEROS

Clasificación general después de la séptima etapa

TRES PALENTINOS EN CABEZA

Aguilar de Campoo, 29.—La clasificación general después de la séptima etapa, Santander-Aguilar, ha quedado establecida de la siguiente manera:

1 **José Sousa, Palencia A., 21-15-35.**
2 **Joaquín Polo, Palencia A., 21-18-25.**
3 **Antonio Moras, Palencia A., 21-19-32.**
4 Santos Díez, Oviedo, 21-19-40.
5 Julio Pérez Oreña, Torrelavega, 21-26-47.
6 Luis Carrio, Oviedo, 21-21-29.
7 José Antonio Momeñe, Baracaldo, 21-23-37.
8 Pablo Agusín, Valladolid, 21-23-43.
9 Arturo Vázquez, Burgos, 21-24-00.
10 Esteban Martín, Avila, 21-24-10.
11 Julio Sanz, Valladolid, 21-26-48.
12 Leopoldo Hernández, Salamanca, 21-27-18.
13 **José de los Mozos, Palencia A., 21-27-57.**
14 José Luis Santamaría, Valladolid, 21-29-08.
15 Andrés Pascual, Oviedo, 21-29-36.
16 Manuel Tarazada, Vallecano, 21-29-43.
17 Manuel Crespo, Torrelavega, 21-29-45.
18 Anastasio Mantilla, Torrelavega, 21-30-25.
19 Angel Hernández, Salamanca, 21-30-34.
20 Francisco Sánchez, Segovia, 21-30-42.
21 José María Dasilva, Miranda de Ebro, 21-31-31.
22 Angel Fernández, Oviedo, 21-32-28.
23 Ricardo Delgado, Burgos, 21-32-47.
24 Angel Gómez, Baracaldo, 21-36-00.
25 Lorenzo Mas, Vallecano, 21-36-42
26 Manuel Villa, Oviedo, 21-36-43.
27 Francisco Gutiérrez, Miranda de Ebro, 21-37-55.
28 Eliseo Ruiz, Torrelavega, 21-37-56.
29 Eduardo Nieto, Zamora, 21-40-16.
30 Carmelo Rubio, Miranda, 21-41-36.
31 Luis Padrón, Zamora, 21-42-20.
32 **Gonzalo Navas, Palencia B., 21-42-47.**
33 José Ponte, Aranjuez, 21-44-09.
34 José Romero, Salamanca, 21-45-53.
35 **Eusebio García, Palencia B., 21-48-53.**
36 Tomás Carrasco, Vallecano, 21-52-00.
37 José Gandarillas, Torrelavega, 21-52-47.
38 **Lucio Fernández, Palencia B., 21-55-42.**
39 Juan Fernández, Burgos, 21-59-17.
40 Angel Jordan, Segovia, 22-00-45.
41 Esteban López, Vallecano, 22-01-05.
42 Juan José Rodríguez, Avila, 22-02-16.
43 Pedro Jiménez, Avila, 22-02-19.
44 Francisco Rodríguez, Valladolid, 22-03-41.
45 José Monzón, Aranjuez, 22-04-53.
46 Angel Díez, Zamora, 22-06-27.
47 Vidal Carazo, Burgos, 22-09-01.
48 Francisco Muñoz, Avila, 22-10-24.
49 Angel Mozo, Segovia, 22-18-08.
50 **Antonio San Martín, Palencia, B., 22-18-28.**
51 Eusebio Gil, Aranjuez, 22-25-22.
52 José Antonio Ortega, Baracaldo, 22-25-50.
53 Santiago Eastida, Baracaldo, 22-26-28.
54 Ildefonso Calle, Soria, 22-33-41.
55 Lucio de Pablos, Segovia, 22-34-31.
56 Santos Mata, Miranda, 22-36-53.
57 José Pérez, Vallecano, 22-44-43.
58 Felipe Carril, Zamora, 22-50-57.
59 Antonio Armasio, Avila, 23-01-40.

Clasificación individual de la séptima etapa

Aguilar de Campoo, 29. — (Por teléfono). Clasificación individual de la séptima etapa de la XI Vuelta Ciclista Regional Palencia, Santander-Aguilar, se estableció así:

1 **José Sousa, Palencia A. 3-03-04.**
2 Arturo Vázquez, Burgos, 3-03-45.
3 **Joaquín Polo, Palencia A, 3-03-04.**
Julio Pérez Oreña, Torrelavega.
Esteban Martín, Avila.
José Antonio Momeñe, Baracaldo.
Antonio Moras, Paleneia A.
José Romero, Salamanca.
Todos en el mismo tiempo que Polo.
9 Luis Carrio, Oviedo, 3-07-40.
10 Santos Díez, Oviedo, ídem.
11 Leopoldo Hernández, Salamanca, 3-09-20.
12 Manuel Tarazada, Vallecano, 3-09-27.
13 Pablo Agusín, Valladolid, ídem.
14 Carmelo Rubio, Miranda de Ebro, ídem.
15 José Dasilva, Miranda de Ebro, 3-10-10.
16 Francisco Sánchez, Segovia, 3 h. 10 m. 40 s.
17 **José de los Mozos, Palencia A, 3-11-02.**
18 Ricardo Delgado, Burgos, 3-12-21.
19 Luis Pedrón, Zamora, 3-12-39.
20 Angel Hernández, Salamanca, id.
21 Lorenzo Más, Vallecano, 3-13-03.
22 Manuel Crespo, Torrelavega, 3 h. 13 m. 25 s.
Le sigue ex-aequo:
Eliseo Ruiz, Torrelavega.
José Luis Santamaría, Valladolid.
Anastasio Mansilla, Torrelavega.
Francisco Gutiérrez, Miranda de Ebro.
Angel Fernández, Oviedo.
Julio Sanz, Valladolid.
Angel Jordán, Segovia.
Andrés Pascual, Oviedo.
Eduardo Nieto, Zamora.
Manuel Villa, Oviedo.
Angel Gómez, Baracaldo.
Lucio de Pablos, Segovia.
35 Gonzalo Navas, Palencia B, 3 h. 16 m. 09 s.
36 Pedro Jiménez, Avila, 3-21-24.
37 Esteban López, Vallecano, ídem.
38 José Gandarilla, Torrelavega, 3-22-00.
39 José Monzón, Aranjuez, 3-22-07.
40 Tomás Carrasco, Vallecano, ídem.
41 Angel Mozos, Segovia, ídem.
42 Francisco Muñoz, Avila, ídem.
43 Lucio Fernández, Palencia B, 3-22-44.
44 José Ponte, Aranjuez, ídem.
45 Angel Díez, Zamora, 3-23-38.
46 Juan José Rodríguez, Avila, 3 h. 25 m. 25 s.
47 Juan Fernández, Burgos, 3-25-52.
48 Vidal Carazo, Burgos, idem.
49 Ildefonso Calle, Soria, idem.
50 Santos Mata, Miranda de Ebro, 3-29-34.
51 Eusebio García, Palencia B, ídem.
52 Eusebio Gil, Aranjuez, 3-30-59.
53 José Antonio Ortega, Baracaldo, 3-49-25.
Ex-aequo:
Felipe Cerril, Zamora.
Antonio Sanmartín, Palencia B.
Antonio Armario, Avila.
Francisco Rodríguez, Valladolid.
58 Santiago Bastida, Baracaldo, 3 h. 49 m. 30 s.
59 José Pérez Clemente, Vallecano, idem.

RETIRADOS EN LA ETAPA DE AYER

Aguilar de Campoo, 29. — En la etapa Santander-Aguilar, se retiraron los siguientes corredores:

Jesús Romaye, Palencia B, por cierre de control.

Sergio Martín, por la misma causa.

Santiago Bellón, retirado durante la etapa.

Porfirio Vallejera, Palencia A, retirado, juntamente con Antonio González.

Democracia pura

En Brasil se extenderá el derecho de votos a millones de analfabetos

Río de Janeiro, 29.—El partido social demócrata ha propuesto en la Cámara de Diputados una enmienda constitucional para extender el derecho de votos a millones de brasileños iletrados. La moción fué introducida por un grupo de 104 diputados, encabezado por Armando Falcao, que manifestó que el 60 por ciento de los brasileños son iletrados y están así privados del derecho de escoger sus legisladores y funcionarios del Gobierno porque la constitución les niega el derecho a ejercer el voto. —Efe.

PALENCIA A continúa en primer puesto en la clasificación por equipos

Después de la séptima etapa

CLASIFICACION POR EQUIPOS EN LA ETAPA DE AYER

Aguilar de Campoo, 29. — En la séptima etapa, Santander-Aguilar, se estableció la siguiente clasificación por equipos:

1 Palencia A, 9-14-52.
2 Salamanca, 9-27-53.
3 Oviedo, 9-28-45.
4 Torrelavega, 9-32-44.
5 Miranda de Ebro, 9-33-02.
6 Valladolid, 9-36-17.
7 Segovia, 9-37-30.
8 Burgos, 9-41-58.
9 Vallecano, 9-43-54.
10 Avila, 9-49-25.
11 Zamora, 9-49-42.
12 Palencia B, 10-08-27.
13 Baracaldo, 10-08-44.
14 Aranjuez, 10-15-00.
Soria no puntúa.

CLASIFICACION GENERAL POR EQUIPOS, DESPUES DE LA SEPTIMA ETAPA

1 **Palencia A, 63-52-25.**
2 Oviedo, 64-08-21.
3 Torrelavega, 64-17-43.
4 Valladolid, 64-18-12.
5 Burgos, 64-41-54.
6 Salamanca, 64-42-53.
7 Miranda, 64-50-42.
8 Zamora, 64-53-53.
9 Vallecano, 64-57-26.
10 **Palencia B, 65-09-08.**
11 Baracaldo, 65-23-54.
12 Avila, 65-26-58.
13 Segovia, 65-34-27.
14 Aranjuez, 66-11-34.

¿QUE TE INTERESA SABER?...

Si eres agricultor tendrás todas tus dudas resueltas suscribiéndote a MIES, Revista mensual de Agricultura y Ganadería, editada por la Unión Territorial de Cooperativas del Campo.
Suscripción anual: 36 pesetas.
—Apartado, 15. — PALENCIA

GRAN PREMIO DE LA MONTAÑA

El palentino Polo, sigue en cabeza

CLASIFICACION DE MONTAÑA EN EL PUERTO DE «LAS HOCES»

Aguilar de Campoo, 29. — La clasificación para el Gran Premio de la Montaña, en el puerto de «Las Hoces», de segunda categoría, subido hoy, es la siguiente:

1 José Sousa, Palencia A, 6 puntos.
2 Arturo Vázquez, Burgos, 5.
3 Joaquín Polo, Palencia A, 4.
4 Esteban Martín, Avila, 3.
5 José Antonio Momeñe, Baracaldo, 2.
6 José Romero, Salamanca, 1.

CLASIFICACION GENERAL DEL PREMIO DE LA MONTAÑA, DESPUES DE LA SEPTIMA ETAPA

Aguilar de Campoo, 29. — Después de la séptima etapa Santander-Aguilar de Campoo, la clasificación general del Premio de la Montaña, se ha establecido así:

1 **Joaquín Polo, Palencia A, con 21 puntos.**
2 Esteban Martín, Avila, 18.
3 **José Sousa, Palencia A, 11.**
4 Manuel Tarazada, Vallecano, 9.
5 José Romero, Salamanca, 9.
6 José Antonio Momeñe, Baracaldo, 9.
7 Arturo Vázquez, Burgos, 5.
8 Angel Gómez, Baracaldo, 5.
9 Pablo Agusín, Valladolid, 3.
10 Julio Pérez Oreña, Torrelavega, 2.
11 **Antonio Moras, Palencia A, 1.**
12 Leopoldo Hernández, Salamanca, 1.

PLUMAS ESTILOGRAFICAS DE LAS MEJORES MARCAS, EN I. G. DIARIO-DIA

Se celebran las Ferias de San Luis, en Alar del Rey, con extraordinaria animación

Se han celebrado las tradicionales fiestas de San Luis con una animación extraordinaria.

Todos los festejos se vieron concurridísimos, habiendo gran expectación por presenciar las becerradas anunciadas para el primero y segundo días, en las cuales se disputaría un trofeo entre las cuadrillas de aficionados de Matapórquera, Aguilar, Herrera de Pisuerga y Alar, pero un accidente inesperado, del que ya dimos cuenta, hizo que las becerradas fueran suspendidas por la autoridad ya que momentos antes de empezar la corrida, uno de los tendidos se hundió debido al fallo de una de las maderas, en cuyo hundimiento resultaron algunos heridos leves.

Los salones en los que se celebraron los tan renombrados bailes se vieron abarrotados.

La Banda de Música de Carrión de los Condes amenizó todos los actos, siendo muy aplaudida en los conciertos por sus afinadas interpretaciones.

En cuanto al orden, este fué perfecto sin que se registrara ninguna nota discordante, gracias al celo desplegado por la Guardia Civil que no ha tenido un momento de descanso.

Enhorabuena a los organizadores. —Palas.

SEGUROS

INCENDIOS
ACCIDENTES
VIDA
AHORRO Y PREVISION
COSECHAS
GANADOS
EDUARDO CALDERON MARTINEZ DE AZCOITIA
Palencia

Comentario a la triunfal jornada del equipo palentino

Aguilar de Campoo, 29.—(Crónica por teléfono de nuestro enviado especial J. BALLESTEROS).

El cronista estaba ya cansado de oir repetir por todas partes que la característica principal de la presente edición de la Vuelta Ciclista Regional Palencia, que al pisar nuestra provincia ha vuelto a cobrar un interés inusitado, era de una persistente y desesperante monotonía. Y puede que ello, hasta ahora, haya sido cierto porque salvo ligeras escaramuzas, alguna intranscendente fuga y el baile de algunas etapas, todo se redujo a seguir conservando pequeñas diferencias en la tabla clasificatoria y a vigilarse mutuamente.

JOAQUIN POLO

Pero entendemos que la Vuelta ayer cambio de rumbo. La iniciativa se debe sin duda a la escapada del vallisoletano Julio Sanz en la etapa Bilbao-Santander, demostrando a todos que cuando se quiere y se puede el pelotón no se come a nadie. Y los palentinos aprendieron la lección.

Sabíamos, y en ello hemos confiado siempre, que el equipo palentino estaba entero después de más de la mitad de la Vuelta, que no podía defraudar a sus paisanos. Siempre estuvo presente en las horas más difíciles, con extraordinaria facilidad. Y buena prueba de que nuestra afirmación no es gratuita lo dice bien claramente el primer puesto que por equipos ha mantenido siempre desde que salimos de Palencia. Estaban enteros y en su mejor forma la gran mayoría de sus componentes y se podía y se debía esperar algo. Tenían que empezar la guerra por cuenta propia algún día. Aunque sólo fuera para confirmar los pronósticos de Sousa al salir de Palencia. «Polo, dijo, puede ser el ganador de la Montaña, y yo trataré de ganar la Vuelta». Y parece que la lucha para conseguirlo ha empezado ya.

Aprovechando los rumores que por todas partes se hicieron circular de que el equipo torrelaveguense, aprovechando el paso por su ciudad, habría de presentar batalla, el conjunto palentino meditó su plan de ataque y se decidió a presentar abiertamente dura lucha. No solamente había que salir a sujetar a Torrelavega, sino que había que superarle incluso. Se consiguió plena y brillantemente. Ha sido un triunfo en toda la línea del equipo palentino. La extraordinaria escapada de Sousa ha superado todas las proezas de los días pasados, porque nadie llegó a decidirse a actuar por cuenta propia, con la potencia, con la confianza en sí mismo, con que hoy lo hizo el palentino a quien no asustaron los muchos kilómetros que aún quedaban por delante cuando decidió largarse.

Polo tenía puestos sus ojos en la montaña y después de conseguir lo que quería, puntuar antes que Esteban Martín, en unión de sus compañeros de equipo, ayudó cuanto pudo a su coequipier con esa labor negativa pero tan eficaz que es la de contener al pelotón que intenta la caza.

Van aclarándose posiciones en la montaña. El extraordinario éxito palentino de hoy mucho nos tememos que ha dado un viraje a las clasificaciones que pudieran suponer para los demás equipos yerros muy difíciles de enmendar.

Ha pasado un palentino al primer puesto a la clasificación general, y se han conseguido notables diferencias en las clasificaciones. Polo y Moras están magníficamente situados y sentimos no disponer a la hora de transmitir estas líneas de las clasificaciones oficiales después de esta séptima etapa que la Organización en vista del revuelo provocado, aún no ha conseguido constatar con exactitud.

Solamente, de forma oficiosa, nos decidimos a enviar los tres o cuatro primeros puestos, y ya pueden suponer para el lector una orientación suficiente sobre el diario parte de guerra que ha empezado esta mañana en Santander.

Está un palentino en el primer puesto de la clasificación, sigue también en primer puesto de la general por equipos, y tenemos un presunto ganador de la montaña entre los nuestros. ¿Puede pedírseles más a estos muchachos?

Adiós al equipo ovetense y a su líder Santos Díez que con más entusiasmo que clase, ha venido manteniendo el jersey amarillo durante varias etapas. No tenía realmente clase de "as" para dejar tras de sí a buen número de corredores que son más y mejor que él en todos los terrenos.

Y no creemos pecar de aventurado si afirmamos que Santos Díez se ha despedido ya para siempre del maillot amarillo.

Torrelavega no cuenta más que con un hombre, según afirmamos al comienzo de la prueba que es el famoso «Coppi» que llega siempre con los mejores. Los demás quisieron recibir los aplausos de su pueblo y lucharon bien en la primera parte de la etapa, pero después se hundieron todos. Poca ayuda tiene Pérez Oreña entre sus protestones compañeros, para conseguir que los demás le teman como le sucede también al salmantino Poli que es por sí solo otra de las figuras de la Vuelta.

Ponte, el coruñés, unido a Aranjuez, también se hundió en la etapa de hoy y va a haber que empezar a descartar el nombre de varios presuntos ganadores, sin que nadie pueda tacharnos del lógico hinchismo que como palentinos tiene que afectarnos. Creo que podemos seguir afirmando que Palencia está magníficamente representada y que hoy mucho más que ayer todavía habrá que contar con ella en todos los primeros lugares para las distintas clasificaciones.

Sí, señores: ¡Aupa, Palencia! —J. B.

Para Oficinas y Despachos
disponemos de toda clase de material

Papeles carbón de las mejores marcas.
Cintas de todas las medidas.
Tintas para estilográficas, tampones, etcétera.
Pasta blanca y goma líquida.
Plumas, Lápices.
Gomas de borrar para todos los usos.
Lacra.
Cosepapeles.
Carpetería, etc., etc.

Mejor calidad y precios sin competencia, es nuestra norma

Librería y Papelería de
I. G. DIARIO-DIA
PALENCIA

Lea todas las semanas, nuestro "SUPLEMENTO DEPORTIVO".

M.C.D.2022

LA VUELTA CICLISTA A PALENCIA

La «XI VUELTA CICLISTA REGIONAL PALENCIA», lleva ya corridas siete etapas, de las diez de que consta. Se ha puesto de relieve, una vez más, la solera deportiva, en cuanto al ciclismo, que tiene nuestra capital. Los organizadores no han tenido un sólo fallo, en cuanto a ellos mismos se refiere. Y esto sí que merece un aplauso de los amantes del pedal que con tanto interés siguen el desarrollo de la más importante Prueba Ciclista del Frente de Juventudes que se celebra en España, récord que han conseguido nuestros organizadores merced a su tesón, a su entusiasmo, a su sacrificio, a su afición grande, primero por el ciclismo y luego por nuestra capital, cuyo nombre, está estos días rodando por toda la Prensa nacional.

A este brillante triunfo han colaborado, en primer término, los ciclistas de los dos equipos palentinos, siempre en primera brecha, siempre con su entusiasmo por dejar en buen lugar a su tierra. Y después, los favorecedores de la Prueba, que aparecen en esta plana, a quienes hay que agradecer su valiosa colaboración para que todo resultara, como está resultando, como una victoria más del deporte juvenil palentino.

Fábrica de embutidos, conservas de carnes y demás productos del cerdo

ALFONSO PEÑA MATA

R. D. G. S. núm. 1046

Plaza Mayor, 12 PALENCIA

Telfos. 2182, 1545 y 2747

BOMBONERIA

EL PASTELERO DE MADRIGAL

Tlef. 1913. - PALENCIA

Gestoría RANDO

Toda clase de gestiones

Mayor, 30, 1.º-Tlef. 1961

PALENCIA

La mejor Orquesta de Palencia

«Orquesta Nuvis»

Calle Martín Calleja, 37

PALENCIA

ESPECIALIDAD EN TODA CLASE DE CALZADO PARA DEPORTES Y CAMPO

Fábrica de Calzados, Curtidos y Cortes Aparados

La Primera Piedra

JOSE BERTRAN REBOLLO

AVENIDA DE SANTANDER, 11. — TELEFONO 1342

PALENCIA

LA SALMANTINA

CASA ESPECIALIZADA EN PRODUCTOS DEL CERDO

CAMARAS FRIGORIFICAS.-CARNES SELECTAS

Teléfonos: Particular 2682. — Oficinas 2213

Mayor Principal, 198. — PALENCIA

Agencia Castilla

GESTIONES EN GENERAL

M. de Azcoitia, 5

Teléfono 2078

PALENCIA

Salchichería y Carnicería

GARRIDO

CAMARAS FRIGORIFICAS

Especialidad en géneros finos

Barrio y Mier, 10 Teléfono 2343.

Corral de Paredes, 1 Teléfono 1448.

PALENCIA

PRIETO

Calzados

Artículo fino

Mayor, 158

PALENCIA

¡Una garantía!

Eléctrica Larrén

INSTALACIONES Y MATERIAL ELECTRICO

Becerro de Bengoa PALENCIA Teléfono 2661

DEXTER DEXTER DEXTER

Rain Coat

LA MEJOR TRINCHERA GARANTIZADA CON CERTIFICADO ESCRITO

VENTA EXCLUSIVA

Pañerías CEBRIAN

Mayor, 113 PALENCIA

RELOJES, COPAS DEPORTIVAS

JOYERIA MA-CI

Mayor, 50 Teléfono 2359 PALENCIA

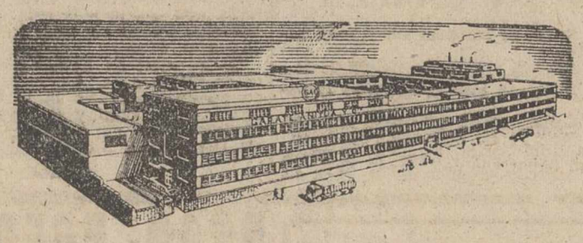

Exposición y venta exclusiva para Palencia y Provincia

Casa Bernardo Valladolid

Teléfono 2344. — PALENCIA

AGENTE EN CERVERA DE PISUERGA

José Merino Hernando

Mobylette G.A.C.

Con transmisión por cadena, con horquilla telescópica. La fábrica de ciclomotores y bicicletas más importante de España.—A precios sin competencia y materiales seleccionados

TEMPORADA 1957:

	Ptas.	U. y C.	P.V.P.
MOBYLETTE de 49'90 cc., STANDAR	5.875	499	6.374
MOBYLETTE de 49'90 cc., LUJO	6.875	499	7.374
MOBYLETTE de 63'00 cc., STANDAR	5.995	630	6.625
MOBYLETTE de 63'00 cc., LUJO	6.995	630	7.625

Se conducen sin carnet. Exentos de matriculación. Con facilidades de pago hasta 20 meses

MUEBLES

VENTA DIRECTA DE FABRICA

Fabricación: Sáiz-Pardo

Simón Nieto, 34 PALENCIA

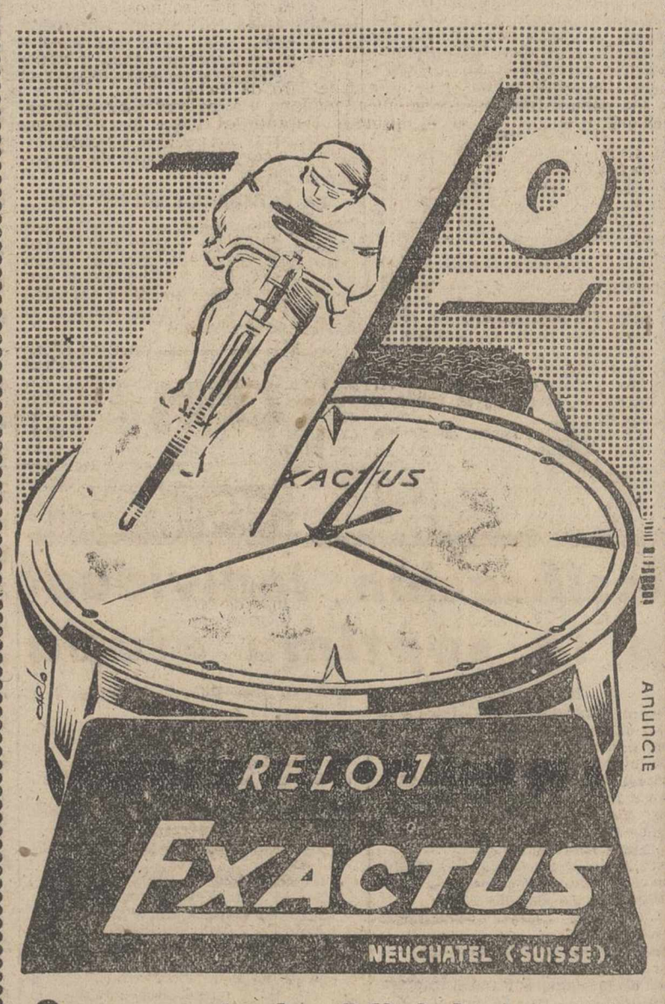

Cronometraje Oficial de esta Vuelta Ciclista Regional Palencia

ALMACEN DE MADERAS
SERRERIAS MECANICAS

Luis Sardón

Avda. de Valladolid, 24

Teléfono, 1483

(Frente al Instituto)

PALENCIA

ANTES DE COMPRAR calzado no lo haga sin ver los MODELOS y PRECIOS en ESCAPARATES

Calzados TRIGUEROS

Plaza Mayor, núm. 13

PALENCIA

CEPASA

Cerámica PALENTINA S.A

Fábrica: Carretera Santander, Klm. 12

Dirección y Oficina: M. Lafuente, 20

PALENCIA

CAMISERIA

German

GENEROS DE PUNTO

Mayor Pral., 202.-Teléfono 2898 PALENCIA

SUCURSAL: PONFERRADA

CASA CENTRAL: LEON

FABRICA DE ESPEJOS

Cristalerías Rodríguez

Lunas y Vidrios de todas clases

Luminosos fluorescentes

Mayor Principal, 228-230

Mancornador, 17

PALENCIA

Muebles Gómez

Dormitorios,

Comedores,

Salas de estar,

Muebles auxiliares

Calle Colón, núm. 4

Teléfono 1828

Casa central:

Casado del Alisal, M. J.

Teléfono 1824

PALENCIA

Alberto Calderón

Mayor, 27. — Teléfono 20-30

Scooter RIEJU

125 c. c. - 3 velocidades

Velocidad 70/80 Kmos. hora.

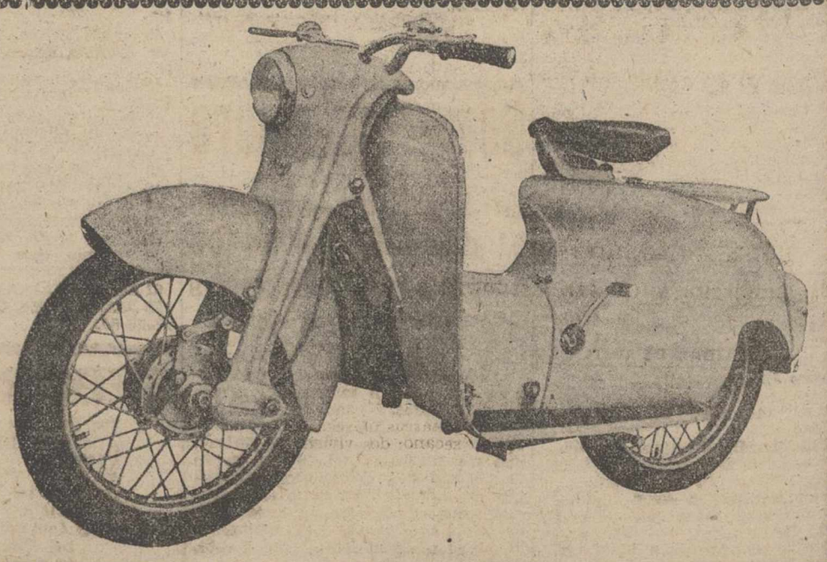

M.C.D.2022

Sesión de la Permanente Municipal

Se modifican algunos festejos del Programa de Ferias

Habrá la I Travesía del Carrión a nado, una carrera pedestre y Tiro al Plato, en sustitución de carreras de yolas y natación femenina anunciadas

El miércoles, a las ocho y cuarto, se reunió en sesión ordinaria, la Comisión Permanente del Ayuntamiento. Presidió el Alcalde don Vicente Almodóvar Rodríguez, asistiendo los concejales señores Martínez Mediavilla, Maraña Quijada, Fuentes Castells, Fernández Durán, Ortega Matilla y Ramírez Sevilla, así como el secretario e interventor accidental de la Corporación, señores Urgellés de las Heras y Gutiérrez Vega.

Fueron aprobadas una relación de facturas por un total de 78.344'57 pesetas y dos nóminas de personal por 4.552'75 pesetas.

OBRAS. — Se concedieron licencias para ejecutar obras a los siguientes peticionarios: don Fidel Boadilla, don Andrés Morales, don Marcelino San José, don Manuel Castro, doña Teodora Bartolomé, don Pablo Marcos, don Agustín Grajal, don Rufino Barón, don Justo Arias, don Manuel Azcoitia, don Pablo Lobete, don Mariano Calderón y doña Pilar Durán.

ANUNCIOS. — Se autoriza a doña Consolación Barrero, para colocar dos anuncios en la Plaza Mayor y a don Santiago Pajares, para colocar otro anuncio adosado a la pared en la Avenida de Valladolid, sin que este anuncio sea portátil.

CEMENTERIO. — Se concedieron las siguientes propiedades de sepulturas: a don Fernando Ramos, don Heraclio Sendino y don Pablo Cascón.

PLUS VALIA. — Apruébanse los expedientes de don Saturnino Garrán, don Gregorio Zarzosa, don Rufino, don Antonio y don Germán Salvador.

BENEFICENCIA. — Se incluyeron en el Padrón de Beneficencia a dos peticionarias.

PERSONAL. — Don Gregorio Rojas, afecto al Servicio de Fielatos, solicita se le concedan los beneficios económicos que por imperativo de recientes normas, se establecen como sueldos mínimos para el cargo que desempeña, acordándose acceder a lo solicitado.

Se conoce reclamación formulada por don Jesús Salazar Salazar, adscrito al mismo servicio, en demanda de que se le acredite la mejora de sueldo de que disfrutan los empleados de dicho servicio, y por otra parte, se le reponga en la plaza de subjefe de ronda, acordándose acceder a la mejora de sueldo recabada, y quedar pendiente de aclaración la segunda petición.

Respecto al reajuste de sueldo solicitado por estos dos empleados, se acuerda extender el beneficio a todos los demás funcionarios municipales que se encuentren en el mismo caso.

Se desestima, por no proceder, una petición formulada por don Isaac Marrrodriga Nieto, que desempeña en la actualidad el cometido de oficial de 1.ª de aguas, en súplica de que se le abone la diferencia de sueldo que le corresponde con respecto al que ha de acreditarse al cargo de conductor-mecánico de Bomberos, como asimismo se le formalice el título.

SUBVENCION. — Por el presidente de la «S. D. U. Castilla» de Palencia, se interesa el abono de la subvención acordada en su día para el desarrollo y mejora de dicho club, acordándose librar la cantidad de 3.000 pesetas.

Si dicha Sociedad Deportiva, pusiera en práctica la creación del equipo de juveniles que proyecta, se estudiaría una ampliación de esta subvención.

CRUZ ROJA. — El presidente de la Asamblea Provincial de la Cruz Roja, solicita autorización para la instalación de mesas petitorias en la vía pública el día 2 de septiembre, con motivo de la celebración de la Fiesta de la Banderita, acordándose acceder a lo solicitado.

CIRCO. — Conocida una petición formulada por el empresario circense don Salvador Hervás, para la instalación de un circo en esta capital, durante los días del 28 de septiembre al 6 de octubre, se accede a lo mismo, previo estudio del terreno fijado para su emplazamiento que será en la Avenida del Cardenal Cisneros.

BANDA DE MUSICA. — Se conoce escrito elevado por el director de la Banda de Música, en solicitud de una gratificación para los profesores de segunda don Felipe Monge y don Melchor Escribano que actualmente desempeñan las plazas de profesores de 1.ª de fliscornio y bajo, vacantes en la plantilla de la Banda, acordándose acceder a ello, concediéndosele al primero 1.000 pesetas y 500 al segundo, y siempre que estas cantidades no rebasen el sueldo de profesor de primera vigente.

INMUEBLES MUNICIPALES. — Queda enterada la Corporación de la valoración efectuada respecto a la casa de los Juzgados, que asciende a 960.300 pesetas, pasándose al Pleno el expediente.

POLICIA MUNICIPAL. — Quédase enterados de las gratificaciones concedidas al personal de la Policía Municipal por las horas extraordinarias de servicio realizadas durante las Ferias.

RUEGOS Y PREGUNTAS. — Por el concejal presidente de la Comisión de Festejos, se da cuenta de algunas modificaciones introducidas en el programa de festejos, debido al acoplamiento o sustitución de algunos de ellos, que no han podido ultimarse.

Y así, durante el día 2, en lugar de la carrera de yolas que se había anunciado para las 11'30 de la mañana, se celebrará la Primera Travesía a nado del río Carrión, con varios premios individuales y por equipos.

El día 3, se suprime definitivamente el concurso de natación femenino anunciado, sustituyéndose por una carrera pedestre por individualidades y por equipos, que tendrá lugar a las 11'30 de la mañana.

En este mismo día, en lugar del 6, que se había dicho, comenzarán en «La Balastera», la gran prueba de Tiro de Pichón, a las 10'30 de la mañana y a las cuatro de la tarde.

Durante los días 4, 5 y 6, en lugar de los anteriormente anunciados, tendrán lugar los Festivales de Arte en la Plaza de Toros.

Y el día 6, a las 10'30, se celebrará un nuevo concurso de Tiro al Plato, siendo las finales a las 4'30 de la tarde, también en el Campo Municipal de «La Balastera».

Dándose por enterada la Permanente de estas modificaciones, y sin más asuntos de qué tratar, se levantó la sesión a las diez de la noche.

Fábrica Nacional de Palencia

Expediente núm. 4 bis. F. A. G. 1957

CONCURSO

Debidamente autorizada por la Superioridad, la adquisición de: 9.500 kilogramos de acero para cajuelas, a 1.721'90% pesetas 163.580'50 pesetas; 2.330 kilogramos de acero para muelles a 5.163'10% pesetas 120.416'73 pesetas, hasta las once horas del día 30 del próximo mes de septiembre, se admiten ofertas para dicho concurso, ajustándose a los pliegos de condiciones técnicas y legales que se encuentran a disposición de los señores licitadores que deseen tomar parte en el mismo. Dichos pliegos se podrán examinar cualquier día laborable, durante las horas de oficina, en la de la Jefatura del Detall o tablón de anuncios de esta Fábrica.

El importe del presente anuncio será descontado a prorrateo entre los adjudicatarios.

Palencia, 27 de agosto de 1957.

El Tte. Coronel Director acctal., JESUS GARCIA-NIETO GUADIAN.

Dictario

Viernes 30 de Agosto de 1957

SANTORAL. — Santos: Rosa de Lima, virgen; Félix y Adaucto, mártires; Emeterio y Celedonio, Bonifacio y Tecla, padres de doce hijos mártires. (Misa: Santa Rosa. Color: Blanco).

Sale el sol a las 5'39 horas y se pone a las 18'53 horas. Sale la luna a las 11'31 horas y se pone a las 21'55 horas. Cuarto creciente el día 1.

REFRAN: El tocino y el vino, añejo, y el amigo, viejo.

PLUMAS ESTILOGRAFICAS DE LAS MEJORES MARCAS, EN I. G. DIARIO-DIA

EFEMERIDES. — 1282: Desembarcan en Sicilia los aragoneses.—1704: Toma de Gibraltar. — 1808: Capitulación de Cintra. — 1823: Combate del Trocadero (Cádiz).

EDUCACION Y CULTURA

Pruebas finales del curso preuniversitario

Convocatoria de Septiembre de 1957

UNIVERSIDAD DE VALLADOLID
PRUEBAS FINAL DEL CURSO PREUNIVERSITARIO

Convocatoria de septiembre de 1957

De acuerdo con la O. M. de 18 de mayo de 1954 (B. O. del Estado de 20 del mismo), se abre un plazo de inscripción para realizar las pruebas finales del Curso Preuniversitario, durante los días 2 al 7 de septiembre, ambos inclusive y horas de once a una.

La formalización de la expresada inscripción se efectuará en la Secretaría General de esta Universidad (Negociado de Enseñanza Media), presentando la documentación y derechos reglamentarios, que son los que a continuación se señalan:

a) Instancia extendida en el impreso oficial, reintegrada con póliza de tres pesetas en la cual harán constar los estudios que van a seguir y el idioma elegido. Los alumnos que piensen cursar Ciencias Políticas y Económicas, manifestarán si desean realizar las pruebas de Letras o las de Ciencias. Dicho impreso puede adquirirse en la Administración General de esta Universidad y en las Secretarías de los Institutos de Enseñanza Media del Distrito.

b) Certificado de aptitud, a que se refiere la instrucción cuarta de la O. M. de 30 de diciembre de 1953, reintegrado con póliza de tres pesetas.

c) Título de Bachiller, o resguardo de la consignación de los derechos del mismo en el Instituto de Enseñanza Media correspondiente.

d) Dos fotografías actuales, tamaño carnet.

e) 153'75 pesetas por derechos en metálico.

Los beneficiarios de Familia Numerosa de segunda categoría quedarán exceptuados del pago de los derechos en metálico y los de primera categoría del 50 por ciento de estos derechos, debiendo abonar respectivamente la suma de 3'75 pesetas y 78'75 pesetas.

Ambas categorías justificarán su derecho acompañando a la documentación indicada, copia literal del Título de beneficiario para el año actual, autorizada por el alcalde del lugar de residencia de los padres del alumno.

Los alumnos que hubieran hecho uso del derecho de Familia Numerosa y hayan sido suspendidos en dos convocatorias anteriores, no podrán ejercitar este derecho en la presente.

f) Los alumnos del Plan de Estudios de Bachiller de 1938, presentarán el libro de Calificación Escolar, donde conste que han cursado los siete años del Plan citado y que han aprobado el Grado Superior de Bachillerato.

g) Los alumnos comprendidos en el Decreto de 15 de julio de 1955 (B. O. de 11 de agosto siguiente), presentarán además el certificado expedido por el Seminario correspondiente, en el que conste tienen aprobados tres Cursos de Filosofía.

Los repetidores sustituirán los documentos reseñados en los apartados b), c), f) y g) con la papeleta de examen de cualquiera de las convocatorias anteriores.

Aquellos alumnos que deseen matricularse en uno o más grupos de examen, (Letras, Ciencias y Escuelas Especiales), efectuarán tantas matrículas como Grupos, presentando la documentación y los derechos en metálico por cada una de ellas y expresando en cuál desean efectuar los Ejercicios comunes. Se recuerda a los interesados que la aprobación del Grupo de Escuelas Especiales, es válida para seguir los estudios del Grupo de Ciencias.

Los alumnos que hayan aprobado en convocatorias anteriores alguno de los grupos y deseen efectuar pruebas en otro, deberán presentar certificado que justifique el Grupo aprobado, siéndoles válidas las pruebas comunes efectuadas, debiendo realizar solamente el Ejercicio especial.

También se advierte que la Agencia Administrativa de esta Universidad (Apartado de Correos, 125), creada por Decreto de 21 de junio de 1935 y Orden de primero de febrero de 1953, está obligada no sólo a atender cuantas consultas se le hagan, sino a efectuar la matrícula de todos los que se la encarguen dentro de los plazos legales, previo envío de la documentación antes citada.

Valladolid, 27 de agosto de 1957.—El Secretario General, FILEMON ARRIBAS. — Visto Bueno, El Rector.

HORTELANOS

antes de vender vuestras PATATAS consultar precios a Joaquín AGUADO

Teléfono 1508

TER LAVA MAS RAPIDO LAVA MEJOR SUAVE PARA LA ROPA MINIMO DE CONSUMO AHORRO DE JABON

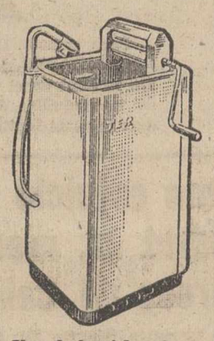

Una de las 4 lavadoras del mundo que mejor lavan

PLAZOS HASTA 20 MESES

CASA BERNARDO VALLADOLID

Teléfono, 2344. — PALENCIA

Rincón ameno

NIÑO

—Mi padre me llevó a la ópera. Durante el segundo acto, tras dar un empujón a papaito, le dice:

—Mira allá arriba en el palco... aquella señora lujosa... ¿Qué crees que hace mientras tocan esta música tan bonita? ¡Se está durmiendo!

Y papá me dijo:

—¿Para eso me despiertas?

ADIVINANZA

Sin mí no existe amistad;
sin mí no hay baile ni risa,
y me encuentro en la mitad
en la misa y en camisa.

Solución a la Adivinanza de nuestro número anterior:
LA NOCHE

CRUCIGRAMA

Número 1.796 — Por MIROSPA

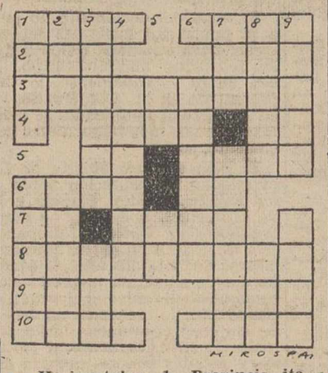

Horizontales: 1: Provincia italiana, en la Toscana. Cuna de San Francisco. 2: Monte de la isla de Creta. Departamento del Perú. 3: Oficiales que asisten al matadero al acto de pesar la carne. 4: Gran lago salado del Turquestán. Símbolo del sodio. 5 Deidad egipcia. (al revés) Palmera tropical americana. 6: (al revés) Uva seca. (al revés) Pico de los Alpes. 7: Símbolo químico. Ciudad rusa. 8: Señaláseis, marcáseis. 9: (al revés) Apócope. Licor. 10: Planta aroidea, especie de serpentaria. (al revés) Percibías.

Verticales: 1: Hoguera. Trampa, embuste. 2: Orate. Extraer. 3: Ciudad rusa. Autillo. 4: (al revés) Chocará. 5: Símbolo químico. Deidad egipcia. 6: Mazorcas tiernas de maíz. 7: Tratamiento inglés. Compañero de otro en la misma profesión. 8: Dícese de cualquier imagen venerada por los rusos. Tres. 9: (al revés) Edificios. Animal solípedo.

Sol. al Crucigrama número 1.795:

Horizontales: 1: Para. Amés. 2: Ela. ovI. 3: Nemorosos. 4: Olas. Ca. 5: Ni. Irán. 6: anaV. Me. 7: No. aneM. 8: Acosareis. 9: Tas. Sra. 10: Asas. Caer.

Verticales: 1: Pena. Anata. 2: Ale. Nocas. 3: Ramona. Osa. 4: Olivas. 5: Ra. Na. 6: osimeR. 7: Mos. Remesa. 8: Evoca. Iré. 9: Sisan. Osar.

Un abogado a tu servicio suscribiéndote a MIES. 36 pesetas al año. Apartado, 15. Palencia.

BOLSA Y FINANZAS

Cotizaciones de los mercados de valores e impresiones de la jornada facilitadas por el BANCO DE BILBAO y la AGENCIA CIFRA correspondiente al día 29 de Agosto de 1957

BOLSA DE MADRID

Madrid, 29.—La Bolsa ha vuelto a ceder en negocio y agilidad en las cotizaciones, desarrollándose la sesión de hoy dentro de una cierta apatía en la contratación, por lo escaso de las diferencias registradas y la corta importancia de las transacciones. Predominó la repetición de cambios con retoques ligeros, no pasándose, en uno y otro sentido, de diferencias de cinco enteros, que en las alzas corresponde a Aguila, Portland Valderrivas y Naval, preferentes, mientras que bajan cinco H. Española, Ebro, Pesquerías Españolas de Bacalao y Ponferraad. Al cierre, el dinero parecía algo más decidido, existiendo demanda para Banco de España, Hipotecario, Electra de Viesgo, Azucarera, Portalnd Valderrivas, Hidrocivil, Dragados, Ceisa, Explosivos, Petróleos, Altos Hornos y Fefasa, esta última dos enteros por encima del cambio.—Cifra.

BANCOS: Crédito Industrial, 239. Exterior, 465.—Central, 751.—Banesto, 947.—Hispano, 730.—Rural, 380.—Popular, 570.

ELECTRICAS: H. Española, 339.—H. Cantábrico, 252.—Nansa, 187.—Sil, 286,5.—Sevillana, 190.5.—Madrileña, 243.—FECSA, 277. — Fenosa, 252. — Leonesas, 242.—Chorro, 170.—Reunidas Zaragoza, 170.

SIDEROMETALURGICAS: Auxiliar FF. CC., 601.—Material y Construcciones, 260.—Manufacturas Metálicas M., 219.—Seat, 278.

MINERAS: Duro-Felguera, 431. — Rif, 800.—Guindos, 308.—Ponferrada, 890.

QUIMICAS: Explosivos, 436.—Petróleos, 845.—Hidro-Nitro, 234,5.

CONSTRUCCIONES E INMOBILIARIAS: Dragados y Construcciones, 260.—Portland del Ebro, 184. — Urbanizadora Metropolitana, 610. — Urbis, 277.—Cantabria, 148.—Vallehermoso, 287.

ALIMENTACION: Ebro, 500. — El Aguila, 685.—G. Azucarera, 223.

TEXTILES: Fefasa, 298.—Sniace, 435.

VARIAS: Campsa, 232.—Construcción Naval, preferentes, 225.—Tabacalera, 191.-Telefónicas, 364.-Transmediterránea, 239. — Metro Madrid, 190.—Nicas, 300.

BOLSA DE BILBAO

Bilbao, 29.—En la sesión de Bolsa de hoy han continuado las operaciones de consolidación de los avances pasados, entre alternativas de carácter suave, que han motivado cortes aislados de escasa significación, compensados por estar superados por alzas nuevas, que han dado a la jornada una tónica de firmeza, ya que apenas si ha habido algunas bajas. Ha resultado, por consiguiente, una buena sesión, como lo confirma el saldo favorable de sus alternativas. La sesión llegó al cierre bastante animada.—Cifra.

BANCOS: Banco de Bilbao, 960.—Banco de Vizcaya, 890.

NAVEGACION: Naviera Aznar, 2.950.—Naviera Bilbaína, 1.975.

QUIMICAS: Papelera Española, 660.—Sefanitro, 457,5.—Siga, 211. — Unquinesa, 391.—Resinera, 200.—Nicas, 300.

VARIAS: Aviación y Comercio, 140.—Vascongados, 146.

SIDEROMETALURGICAS: Altos Hornos, 330.—B. Wilcox, 687,5.—Basconia, 915.—Euskalduna, 770.—Santa Bárbara, 260.

ELECTRICAS: Iberduero, ordinarias, 377,5.—Idem, núevas, 353.—Idem, novísimas liberadas, 351. — Viesgo, 273.—R. Zaragoza, 169.

BOLSA DE BARCELONA

Barcelona, 29.—La sesión de Bolsa de hoy flojeó en el corro de acciones, debido principalmente a la abundancia de papel que salió al mercado. En otros corros también repercutió la apatía de los primeros momentos de las acciones y fueron escasas las operaciones.—Cifra.

Petróleos, 854.—Explosivos, 440. — Aguas de Barcelona, 336. — Asland, 828.—Motor Ibérica, 2.575.—Carburos Metálicos, 755.—Cros, 949. — Industrias Agrícolas, 1.115. — Tabacos de Filipinas, 866.—Sansón, 655.—La Maquinista, 200.

BANCO DE BILBAO

Banca — Operaciones de Bolsa — Pago de negociables de trigo

Mayor Pral., 113. — PALENCIA

«MINAS DEL RIF» ADQUIERE NUEVOS YACIMIENTOS DE CINC Y PLOMO

Madrid, 29. — En los medios financieros se afirma que la Sociedad Minas del Rif ha adquirido recientemente unos importantes yacimientos de cinc y plomo en Marruecos. El importe de la adquisición ha sido de unos veinte millones de pesetas.

Los yacimientos se encuentran en la zona abrupta, por lo que habrán de realizarse importantes trabajos para la explotación de la riqueza que puedan contener y que según los técnicos pudiera ser importante.

Los yacimientos eran propiedad de una empresa africana, que se mantendrá en su constitución jurídica con la inclusión de los elementos españoles, habiéndose designado presidente de la empresa a don Alejandro Gandarias y administrador delegado, a don José María Contreras.—Cifra.

BANCO DE SANTANDER

Fundado en 1857

Banca-Cambio-Bolsa

Caja de Ahorros

Mayor Pral., 70. PALENCIA

León incrementará su producción de antracita en un 20 por ciento

La producción actual calculada en 1.200.000 toneladas se convertirá en 1.500.000 en el plazo de cuatro años

León. — La producción de antracita de la provincia, que se estima actualmente en 1.200.000 toneladas anuales, se incrementará en un 20 por ciento, en el plazo máximo de cuatro años, según datos facilitados por las empresas explotadoras.

León, la provincia más rica en yacimientos de antracita, y la que facilita alrededor del 65 por ciento de toda la producción española, calculada en casi dos millones anuales de toneladas, verá aumentados así los beneficios de su explotación minera.

El incremento que experimentará la producción se debe principalmente a los trabajos de ampliación que se están efectuando en algunas de las minas, y a la puesta en explotación de otras nuevas.

Dos de los grupos mineros que empezarán a rendir en un plazo no lejano a plena capacidad, son el Pozo Vertical y Valdeguiza.

El primero, que tiene 375 metros y se considera el mayor de España, ya está dando en la actualidad una buena cantidad de antracita, extraída de las dos galerías que arrancan a los 110 y 216 metros de profundidad.

En la mina Valdeguiza, se están haciendo todavía los trabajos preparatorios, consistentes en sacar las piedras y tierra que recubran el filón, y montar las railes para las vagonetas.

El Pozo Vertical acaba de ser equipado con dos comprensores Worthington de 500 H. P. y 85'2 metros cúbicos de capacidad, que servirán para alimentar los martillos neumáticos perforadores, utilizados en la extracción de la antracita.

Otros tres comprensores de 200 H. P. cada uno, abastecerán de aire comprimido a los mineros de Valdeguiza.

Un potente sistema de ventilación instalado en el Pozo Vertical, del que se obtendrán cerca de 100.000 toneladas anuales de antracita, permite a los obreros respirar a pulmón lleno, renovando el aire de las profundas galerías, enrarecido por el polvo.

La potencia del referido sistema es tal, que los mineros, a veces, en plan de broma, ponen la boina junto a la boca del mismo y a los pocos segundos ha salido al exterior por el otro extremo.

Según los datos facilitados por una de las compañías mineras mediante estos trabajos, la producción de antracita para el consumo doméstico, calefacción, cerámicas, fábricas de cemento y azucareras, se habrán incrementado alrededor de 300.000 toneladas anuales en menos de un lustro, en la provincia de León.

SE PRECISAN

oficiales herradores y forjadores de herraduras, bien retribuidos. Informes: Ricardo García, General Aranda, número 22. SAMA DE LANGREO (Asturias)

Fábrica Nacional de Palencia

Expediente núm. 14 P. L. 1957

La Superioridad ha autorizado la adquisición por el procedimiento de gestión directa de:

Diverso material eléctrico, por un importe de 204.530'85 pesetas y hasta las once horas del día 19 del próximo septiembre, se admiten ofertas, ajustándose a los pliegos de condiciones técnicas y legales que se encuentran a disposición de los señores licitadores que deseen tomar parte en la misma. Dichos pliegos se podrán examinar cualquier día laborable, durante las horas de oficina, en la de la Jafatura del Detall o tablón de anuncios de esta Fábrica.

El importe del presente anuncio será descontado a prorrateo entre los adjudicatarios.

Palencia, 27 de agosto de 1957.

El Tte. Coronel Director acctal., JESUS GARCIA-NIETO GUADIAN.

SOLO TRES PESETAS AL MES

cuesta la suscripción de MIES, Revista mensual de Agricultura y Ganadería, editada por la Unión Territorial de Cooperativas del Campo, de Palencia. En ella encontrarás informaciones de mercados, orientaciones técnicas, consultorios jurídico social agrario y técnico, actualidad agrícola mundial, resumen legislativo del mes, amenidades, la mujer y la casa, etc.

—Apartado, 15. — PALENCIA

MATERIAL DE ESCRITORIO, EN I. G. DIARIO-DIA

RAFAEL M. ALMEIDA

Médico-Jefe del Hospital Provincial por oposición

RAYOS X

Horas de consulta: de 11 a 2

Mayor Pral., 254, 1.º, Izda. Tel. 1563

anuncios por palabras

Alquileres

ARRIENDO de tierra, se cede en arriendo o aparcería una labranza de tres a cuatro pares, teniendo una finca de más de 200 fanegas de sembradura y otras varias, bastante de regadío. Se cede el barbecho para sembrar el colono en la próxima sementera. Para tratar, Nicolás de las Heras. En Castrillo de D. Juan (Palencia).

ALQUILO local céntrico, amplio, propio para oficinas, comercio, exposición. Alisal, 10, segundo.

ALQUILO dos habitaciones para oficinas o cosa análoga. Teléfono 1340.

Automóviles

VENDESE bastidor para 5.000 kilogramos con documentación y amplia cabina para cuatro personas, completa con aletas, capot, etc., camioneta «Citroen», 1.500 kilogramos, excelente estado. Ver en Carrión. Sr. Vilda.

VENDO camión «Fiat-Diesel», 10 toneladas, chasis largo, recién encamisado, frenos aire, palier flotante, inmejorables condiciones. Antonio Postigo. Mataporquera.

POR ADJUDICACION coche nuevo, vendo Fiat 1.500, morro bajo, con radio, impecable. Vendo Lube 150, como nueva. Garage Sport. Mayor, 2.

Compras

COMPRAMOS pagando mucho, santos madera, cuadros, libros, mesas nogal, monedas, armas antiguas, sellos, prismáticos. El Museo. Mayor, 10.

COMPRAMOS cebada y toda clase de piensos, paja de lentejas y legumbres. Vendemos veza. Almacenes sobrinos de Francisco Fayo. Ricardo Cortes, 5. Teléfono 3248.

Fincas

VENDO casa con local comercio, llave en mano. En Ave María, calle 3, número 6. Palencia.

VENDO barata casa céntrica, ocho viviendas, piso amplio libre. Alisal, 10, segundo.

SE VENDE hermosa finca junto al río Pisuerga, propia para granja y recreo, doce hectáreas de regadío de pie, veinte de secano, dos viviendas, hermosas cuadras, pajares y demás dependencias, molino y palomar. Tratar, Mariano Linares. En Osorno.

HUERTA con vivienda, cuatro obradas y media, doy en aparcería, a persona competente y honrada. Franco. Mayor, 242.

CASA nueva, a estrenar, llave en mano, agua, luz. Eras del Rosal. Antonio Sánchez.

SE VENDE una casa, calle Santiago, 28, para lechero o labrador, con llave en mano. Palencia.

VENDO casa, Paseo Otero, calle San Ignacio, 8; llave en mano, facilidades pago. Tratar en la misma.

Ganados y aves

SE VENDEN tres vacas de leche, una abocada a parir y una novilla. En Boadilla de Rioseco. Antonio Martínez.

VENDO mula 8 años, talla la marca. Para tratar, Fulgencio Merino. Manquillos.

VENDO un carnero charro. Para tratar, con Escobar. Añoza.

HARINA de huesos 28,37% proteínas. Inmejorable. Establecimientos Heraclio Domínguez. Palencia.

CERDOS al destete. Informes, Bar La Negra. Tercer Barrio Cuarteles.

GRANULOS Diana, S. A. Unico pienso para aviculotres y ganaderos. Almacenistas-Distribuidores para Palencia y Provincia, Hijos de Ildefonso López Escapa. S. R. C.

VENDO 131 ovejas y 2 borros. Ambrosio Arconada. Carrión.

VENDO dos carneros. Hilarino. Castrillo de la Olma.

Maquinaria y Reparaciones

MOTORES a gasolina y eléctricos. Sólo primeras marcas. Correas, poleas, carretillos para sacos. Volvederas automáticas de trilla. Almacenes maquinaria Ortega y Ortiz de Zárate.

GRUPOS para riego y usos domésticos, bombas varios sistemas, válvulas de compuerta. Sobrinos de Fidel Diego, S. R. C. Palencia.

CORREAS cuero, goma y lona y trapezoidales, carretillas, tornillería surtida. Almacenes de Maquinaria, Sobrinos de Fidel Diego, S. R. C. Palencia.

VENDO máquina elevadora, número diez, de Hijos de Torquemada, una campaña trabajo. Saturnino Fernández. Magaz.

ENSACADORAS metálicas tres tipos, de 2 y 3 ventiladores de gran rendimiento y limpieza. Completamente garantizadas. "Fundición y Talleres Urbón"". Barrio San Antonio, 2. Teléfono, 1864. "La Carcavilla".

VENDO máquina ensacadora «Francisquillo», pequeña. Fuentes de Nava. Julián Rodríguez.

NEUMATICOS, correas de ventilador, correas trapezoidales. Navamuel Casado del Alisal. E. Teléfono 1937

VENDEMOS ensacadora «Ajuria», último modelo 1957, garantía total. «Ajuria». Teniente Velasco, 4. Palencia.

REMOLQUES todos tipos, motores, aventadoras, ensacadoras, vuelve-trillas, básculas, carretillos, correas, poleas, aceites y grasas. Almacenes Pinacho

VENDO dos motores eléctricos Siemens, de 20 y 30 H. P., con resistencias, poleas y carriles, en perfecto estado. Molino piensos. General Goded.

TRACTORES Orugas, motor Perkins, 30 HP., entrega inmediata. Auto Pamplona. Plaza Mola, 3. Teléfono, 3623. Pamplona.

COMPRO tractores Diesel o petróleo. Escribid indicando marca, potencia, estado motor, ruedas y precio, a Zumeta. Publicidad Elso. General Franco, 15. Pamplona.

Pérdidas

GRATIFICARE al que encuentre perra Fox-Terrier, blanca, rabona, perdida día 15. Teodosio Bravo. Villamediana.

PERDIDA pulsera, trayecto Puente Hierro a Instituto. Se gratificará su entrega, en José Antonio, 33, 1.º.

Trabajo

SE NECESITA cocinera para fonda por hora o fija. Inútil presentarse sin conocimientos. Barrio y Mier, 10, segundo, izquierda.

PASTOR, se necesita para Baquerín de Campos. Don Luis A. Polanco. Plaza Catedral, 16. Palencia.

SE NECESITAN pantaloneras, y pieceros. Nueva Fañería. Don Sancho, 8.

SE NECESITA aprendiz adelantado en el taller de carretería, de Lorenzo Pérez. Herrera de Pisuerga.

SE NECESITA obrero agrícola sepa andar par de mulas, sepa la obligación del campo. Tratar, Arsenio Mota. Villalobón.

SE NECESITA tractorista en Magaz. Valentín Fernández.

NECESITO sirvienta 40 a 50 años, señor solo y sobrina. Teodosio Martín. Torquemada.

SEÑORITA para coger puntos de media. Mercería Julita. Mayor Principal, 204.

SE NECESITA niñera para Bilbao. Razón, Ruiz de Alda, 8.

Varios

VENDO grandes cantidades de cenicero o residuos de cal, muy bueno para abonos. Grandes existencias de cal. Razón Espadas. Guardo.

TUBERIAS uralita. Para abastecimientos y conducciones de agua en medianas y altas presiones. Uralita. Agencia Oficial de Ventas, Avenida José Antonio, 45. Telf. 1455. Palencia.

COCINAS "Gopol", patentada, especial para quemar paja con horno y agua caliente por pote o termo. José Antonio, 45. Palencia.

LABRADORES: Algarrobas, yeros, cebada y avena, compro siempre. Benigno Martín. Almacén de Cereales. M. Rivera, 5. Teléfono, 2718. Palencia.

BUENOS precios en trapo, papel y hierro. Chatarrería Angeles. Carretera La Julia. Junto a los Maristas. Teléfono 2552.

CAL VIVA y yesos todos los días, grandes existencias. Carretera Villalobón. Madrigal.

TALLERES mecánicos. Reparación automóviles y tractores, trabajos de torno y fresa. F. Alvarez, Modesto Lafuente, 23. Palencia.

POR DERRIBO vendo maderas construcción y quemar y tejas curvas. Para verlo, en Piña de Campos, Angelita Villegas. Para tratar, Gestoría Zurita, de 11 a 13. V. Calderón, 16. Palencia.

ARRIENDASE rastrojera de cinco obradas de muelas, veintisiete de trigo; pastos de otoño, alfalfas y hoja de remolacha. Razón, oficinas Azucarera. Calle Berruguete, 4, entresuelo.

SE VENDE casa y negocio. Bar Casero.

VENDO existencias taller carros y herramientas fragua. Sabino del Valle. Villarramiel.

Vehículos

MOTO 175 cc., vendo como nueva. Bar Los Candiles. Martín Calleja.

BICICLETA caballero, vendo. Comandante Ramírez, 6 Aparicio.

Ventas

VENDO puertas, tres macizas, dos de balcón y una de cristales, grande. Marín. Plaza Mayor, 15.

VENDO 1.000 arrobas de paja negra. Tratar, Honorio Millán. Nogales de Pisuerga.

M.C.D.2022

Madrid al día

Casi hay más peces que agua en el estanque del Retiro

El alcalde aconseja a los concejales que lean la Prensa

"Vivimos en la gloria", dicen los nuevos vecinos de San Fermín

MADRID. — (Crónica de ARGOS, especial para nuestro periódico. Prohibida la reproducción).

El Retiro es el tema de permanente actualidad. El supuesto tesoro localizado por radiestesia entre las montañas de las ruinas y de los garitos ha sido la serpiente de verano para la Prensa. Las excavaciones llevan varios días paralizadas; pero, entre tanto, la que trabaja es la imaginación. Se dice ahora que lo que se encontrará será el cadáver de un alto personaje que fué enterrado con sus joyas. En fin, que la serpiente sigue ondulándose y estirándose entre las frescas sombras del Buen Retiro.

Mas no era de esto de lo que especialmente queríamos hablarles hoy, sino del estanque, ese verdoso espejo cuadrangular en que se mira Alfonso XII, montado a caballo, desde el pináculo de su majestuoso monumento, espejo que, si el «Canal de Isabel II» no lo remedia, va a romperse en mil trocitos y a despedazarse en charcos. Ha perdido más de un metro el nivel de las aguas, que descienden día a día, y, si sigue así, muy pronto las barcas dejarán de balancearse en ellas y surgirá un foco de infección y un nidal de mosquitos.

Momentos antes de escribir estas líneas, hemos cursado nuestra casi diaria visita al Retiro y nos ha causado pena ver que en el estanque casi hay más peces que agua y que morirán en masa, perdiendo su palpitante, sedosa y multicolor viveza, si los chorros del líquido que los mantiene siguen debilitándose. Pero parece que se pondrá urgente remedio, reparando la avería que ha sufrido el canalillo con motivo de unas obras en el barrio de Salamanca. Educación y Descanso, que tiene a su cargo las barcas del estanque, ha realizado apremiantes gestiones a tal fin.

El periódico, especialmente en los temas locales, es «vox pópuli». A través de las cartas dirigidas «a quien corresponda» o a los cronistas locales de cada diario, se dan a conocer necesidades, se señalan deficiencias o se apuntan sugerencias y soluciones que en muchos casos son muy atinadas. El alcalde ha recomendado a los concejales que lean la Prensa, porque en muchas cartas de los lectores hay razones muy estimables y dignas de tenerse en cuenta.

Parece ser que los ediles—salvo honrosas excepciones y, como más destacada, la del señor Lillo, que siempre atiende las peticiones de alumbrado o explica las razones que le impiden cumplirlas— hacen muy poco caso de los periódicos, y no precisamente porque no tengan tiempo para leerse los siete diarios de Madrid, pues la Oficina de Prensa del Ayuntamiento se lo sirve «en bandeja», facilitándoles diariamente los recortes de los artículos que les afectan.

No deben seguir mejor suerte las indicaciones de los propios cronistas oficiales, conocedores de las interioridades municipales y de los problemas y anhelos populares, bien directamente, bien a través de la copiosa correspondencia que el vecindario les envía, pues uno de ellos, de tanta veterania, ponderación y solvencia como Ortega Lissón, no se atreva a poner el grito en el cielo, «porque somos—dice— de los afortunados que merecemos la consideración de que se nos atienda en una proporción del uno por ciento. ¡Algo es algo!».

Hace algunas fechas, dimos la despedida en esta crónica a los millares de chabolistas que en buena hora dejaron el infierno localizado en la infecta parcela de Jaime el Conquistador. Hoy debemos darles nuestro saludo, en sus nuevas, aireadas y bonitas viviendas del barrio de San Fermín, que son, como ellos mismos dicen, el cielo, la gloria...

Les parece un sueño del que no acaban de despertar. ¡Ha sido tan maravilloso el cambio! Aun están algo desorientados. No están rotuladas las calles, la numeración de la barriada asciende a millares, y los bloques son tan iguales, que se da el caso curioso y repetidísimo de que les cueste saber cuál es su vivienda y que tengan que dar muchas vueltas hasta hallarse a la puerta de su casa.

La Sección Femenina, como en otras barriadas humildes, les está facilitando equipos completos de ropas, muebles y ajuar, para pagar en varios años; da orientación sobre la forma de instalar y ambientar la casa, y realiza frecuentes visitas para otorgar premios a quienes más se distingan en el orden, limpieza y embellecimiento de su hogar. En resumen, la obra no se ha hecho a medias, sino con toda generosidad y espíritu cristiano. Estas humildes gentes trabajadoras, con una módica cuota mensual, llegarán a ser dueñas de una vivienda higiénica y bien amueblada.

¡¡4.800.000 espectadores en Madrid!!

que durante OCHO MESES, llenaron el Martín de Madrid, testifican el éxito arrollador de

LA CHACHA, RODRIGUEZ Y SU PADRE

La Revista que señala una época en el Teatro, por su libro, su música, su fantástica y lujosísima presentación, y por sus interpretes.

QUETA CLAVER

(Primerísima Vedette de España)

CARMEN ESBRI

(Vedette)

SOMOZA, GOMEZ BUR, LEPE Y HEREDIA

(El cuarteto de la risa)

Y LAS 40 ALEGRES CHICAS DEL MARTIN

que bajo la prestigiosa dirección del gran autor

JOSE MUÑOZ ROMAN

forman la Compañía titular del Teatro Martín de Madrid, darán a conocer este sensacional acontecimiento en nuestro

TEATRO PRINCIPAL

el sábado 31 de Agosto,

inaugurando de esta manera solemnemente nuestras Fiestas.

LA REVISTA QUE VERA MAS DE UNA VEZ Y RECOMENDARA A TODAS SUS AMISTADES

EL ESPECTACULO CUMBRE DE NUESTRAS FERIAS, QUE VERA TODO PALENCIA Y CUANTOS VISITEN NUESTRA CIUDAD EN DICHOS DIAS

Encargue ahora mismo su localidad, están a la venta

La propuesta definitiva de los occidentales para el desarme

Cielo abierto, suspensión de pruebas, reducción de efectivos y de armamentos, etc.

Pero Rusia ha vuelto a decir que ¡no!

Londres, 29. — Las potencias occidentales han entregado a Rusia su oferta final para un primer paso para el desarme mundial, pero se da por seguro que Rusia lo rechazará.

El documento fué entregado al delegado ruso, Zorin, en lo que puede ser la última sesión efectiva de la Conferencia del Desarme, que ya dura cinco meses. Todas sus cláusulas han sido bosquejadas durante las negociaciones y Zorin rechazó los puntos principales esta semana.

El texto del documento no se dará a la publicidad hasta las seis de la tarde, hora española, después de que los delegados norteamericano, francés, inglés y canadiense, lo hayan presentado en la Conferencia. Pero en los círculos autorizados se dice que las cláusulas más importantes del documento, son:

El plan de cielo abierto de Dulles ofreciendo la inspección aérea sobre los Estados Unidos, Canadá y Europa occidental, a cambio de derechos recíprocos en Rusia y Europa oriental; la suspensión de las pruebas nucleares durante dos años, a condición de que se suspenda la producción de combustible atómico al finalizar el segundo año; la reducción en tres fases de las fuerzas armadas hasta el máximo de 1.700,000 hombres para Rusia y Estados Unidos, siempre que se realicen progresos para el arreglo de otras disputas internacionales como, por ejemplo, la reunificación alemana.

La reducción del armamento no nuclear como carros de combate, aviones, barcos de guerra y artillería que podría negociarse en relación con la reducción en el número de hombres; un acuerdo para no utilizar nunca las arcas nucleares excepto para autodefensa; un primer paso para la eliminación de los proyectiles intercontinentales y «otros vehículos del espacio exterior», utilizados como armas, convocándose una Conferencia de técnicos para preparar el medio de controlar ésto.

Zorin ya ha rechazado el plan de cielo abierto, la suspensión condicional de las pruebas y la unión entre la reducción de fuerzas y el arreglo de disputas oriente-occidente.

Esto, en realidad, viene a significar que occidente no ha hecho más que presentar sus proposiciones para que las juzgue la opinión mundial.

Se espera que la Conferencia termine tan pronto como Zorin haya tenido tiempo para solicitar alguna aclaración más.

Cualquiera que sea el caso, el delegado norteamericano, Stassen, marchará mañana a Estados Unidos con objeto de celebrar consultas con el presidente y el secretario de Estado sobre el repentino cambio de la actitud rusa en cuanto a la reducción de armas.

Los cuatro delegados occidentales, Stassen, de Norteamérica; Moch, de Francia; Noble, de Inglaterra y Ritchie, de Canadá, hablarán en la sesión que ha comenzado a las tres y media de la tarde, hora española, en «Lancaster House».

Los delegados occidentales se sabe están de acuerdo en que se suspendan las conversaciones hasta después de que la Aamblea general de las Naciones Unidas terminen sus reuniones de otoño en Nueva York.—Efe.

RUSIA HA DICHO OTRA VEZ QUE NO

Londres, 29. — El viceministro de Asuntos Exteriores, Zorin, ha rechazado inmediatamente y de plano la nueva proposición del bloque occidental sobre el desarme.

Zorin hizo uso de la palabra inmediatamente después de que los delegados occidentales en la conferencia terminasen la presentación de su nuevo plan ofreciendo a Rusia, entre otras cosas, la perspectiva de un "indefinido" fin de las pruebas nucleares.

"Este papel no puede considerarse que ofrezca nada de verdad".

El delegado ruso en las conversaciones de desarme ni siquiera pidió tiempo para estudiar la proposición occidental, sino que, simplemente, rechazó el plan cuando le tocó hablar.

La subcomisión levantó la sesión hasta el próximo martes, después de oir el discurso de Zorin rechazando la propuesta occidental.—Efe.

Doña Carmen Polo de Franco llega al Pazo de Meirás

La Coruña, 29.—Cerca de las ocho de la tarde, llegó al Pazo de Meirás, procedente de Oviedo, la Excma. señora doña Carmen Polo de Franco, esposa de S. E. el Jefe del Estado. Acompañaban a la egregia dama, el segundo jefe e intendente de la Casa Civil, don Fernando Fuertes de Villavicencio y el secretario particular de S. E., don Felipe Polo.

Fué recibida por las primeras autoridades y señoras, figurando entre las personalidades que acudieron a cumplimentar a la esposa del Generalísimo, el capitán general de la octava región militar, teniente general don Carlos Rubio y López Guijarro; el del Departamento marítimo del Ferrol del Caudillo, almirante don Pedro Fernández Martín; el jefe de la Casa Militar de S. E., teniente general don Emilio Esteban Infantes; el gobernador civil y jefe provincial del Movimiento, don Cristóbal Gracia Martínez; el general gobernador militar, don Julio Pérez Salas; el presidente de la Audiencia Territorial, don Martín Rodríguez Suárez; el fiscal, don Pedro González y M. de Villamil; el general jefe de la cuarta zona de la Guardia Civil, don Carlos Ponce de León; el comandante de Marina, don Carlos Pardos y Pascual de Bonanza; el presidente de la Diputación Provincial, don Diego Delicado Marañón; el alcalde de Sada, don Guillermo del Valle Ordieres; el procurador en Cortes, don Pedro Marrie de la Maza, conde de Fenosa; el delegado de Hacienda, don Teodosio Gobernado Parrado; el alcalde de La Coruña, don Alfonso Molina Brandao; el delegado provincial del Ministerio de Información y Turismo, don Francisco Serrano Castilla; el alcalde del Ferrol del Caudillo, don Francisco Dopico; el admniistrador principal de Aduanas, don José Rubio de la Peña; las esposas de las autoridades y la delegada y secretaria provincial de la Sección Femenina, señoritas María del Carmen Navarro y Pilar Alcántara, respectivamente.—Cifra.

El Ministro de Educación Nacional, en Santander

Asistió a una reunión de autoridades docentes sobre problemas de la Universidad internacional

Santander, 29. — A mediodía de hoy, el Ministro de Educación Nacional, don Jesús Rubio, ha sido obsequiado con un banquete por las autoridades en los jardines de la Cabaña. Esta noche cenará en el domicilio particular de su amigo don Emilio Botín.

La mañana la ha dedicado el Ministro a visitar los edificios universitarios y a reunirse con las autoridades docentes, para tratar de los problemas de la Universidad Internacional «Menéndez Pelayo», y de todo lo referente a los cursos del próximo año.—Cifra.

La gripe asiática VISITA ITALIA

Roma, 29. — La gripe asiática se está extendiendo por Italia como «reguero de pólvora», pero de forma benigna, según han declarado las autoridades italianas.

Dosis masivas de vacuna específica contra esta clase de virus comenzarán a ser distribuídas mañana entre la población, anunciaron las mismas autoridades. — Efe.

Otra "invasión" en Costa Rica

Los invasores son exilados nicaragüenses

San José (Costa Rica), 29.—El Gobierno ha enviado elementos de la guardia civil a varios puntos del país para investigar ciertas informaciones en el sentido de que «invasores» armados han desembarcado a lo largo de las fronteras del Norte del país y que uno de los grupos ha raptado a varias personas, después de apoderarse de una gran hacienda, propiedad del ministro de Agricultura, Teodoro Quirós.

Según las noticias, grupos de «mercenarios», desembarcaron en una remota región de Tortugero, cerca de Barra Colorado, en el río San Juan del Norte y atacaron la Comisaría del Estado de Quirós.

Rumores no confirmados señalan que los "invasores" son exilados nicaragüenses residentes en Costa Rica y que se han apoderado de armas y dinero en el Estado de Quirós, con la intención de atacar a Nicaragua.—Efe.

Deportes

El "Español" vence por 4-2 al Aquisgran

Es la quinta victoria de su jira por el extranjero

Aquisgran (Alemania), 29.—El Español, de Barcelona, ha conseguido una nueva victoria en el quinto partido de su jira por el extranjero.

Los triunfos logrados en sus anteriores encuentros frente a equipos de Bélgica y Suiza, y el único empate contra el club francés de Ruan, eran un acicate para los aficionados, que llenaron el Estadio para presenciar el juego de los españoles.

El Real Club Deportivo Español mostró magnífica conjunción en sus líneas y realizó una excelente segunda parte, en la que llegó a tener el marcador 4-0 a su favor, merced al buen juego y a la oportunidad en el remate de sus delanteros.

Tras una primera mitad igualada, en la que ninguno de los dos equipos consiguió perforar la meta adversaria, el club Español se lanzó al ataque en el segundo tiempo y a los cuatro minutos se adelantó en el marcador con un tanto hecho por Coll.

Dos minutos después, y en pleno dominio del Español, Ruiz consiguió el segundo gol.

El Aquisgran se muestra desconcertado con estos dos tantos encajados y su defensa no acierta a contener el juego ofensivo del Español, que consigue el tercer tanto cuando apenas han pasado dos minutos de haber marcado el anterior. Lo logró Villamide.

Con 3-0 en el marcador, el club Español tiene asegurada prácticamente la victoria y durante unos minutos, cede algo en sus ataques. Sin embargo, a los 78 minutos de juego, Benavides marca el cuarto y último tanto del Español.

En una reacción final, el Aquisgran consiguió dos goles, a los 86 y 87 minutos, por mediación de Martinelli y Krips.

Los equipos presentaron las siguientes alineaciones:

Real Club Deportivo Español: Vicente; Abel, Catá, Faura; Gámiz, Camitjana; Arcas, Ruiz, Benavides, Coll y Villamide.

Aquisgran: Shiffer; Metzen Jansen, Coehnen; Richter, Kraemer; Martinelli, Mayer, Rossbach, Pfeifer y Meyer.—Alfil.

Junta general del Atlético Palencia

Hoy, viernes, celebrará Junta general de socios, el Club Atlético Palencia, en el Salón de Actos de la CNS., previa autorización gubernativa, a las ocho y media de la noche.

La junta de gobierno del Atlético dará cuenta a sus asociados de lo siguiente:

1.—Cierre de cuentas durante el ejercicio deportivo 1956-57.

2.—Labor encaminada respecto de la futura temporada 1957-58.

3.—Fichajes de jugadores que ya se hallan entrenando.

4.—Gestiones pendientes con nuevos elementos, aun sin terminar.

5.—Cuotas que deben satisfacer los socios que dejaron de pagar los meses de junio, julio y agosto, caso de desear continuar como tales.

6.—Cuotas de entrada que deberán satisfacer los nuevos socios.

7.—Partido amistoso con el Real Santander que se celebrará el 4 de septiembre con motivo de las ferias y fiestas de San Antolín, patrocinado por el Excelentísimo Ayuntamiento.

8.—Gestiones encaminadas para celebrar otro partido de fútbol el día 7 de septiembre, sábado, con el Deportivo Alavés.

9.—Dimisión de la Junta directiva.

10.—Reelección de presidente, quien a su vez nombrará la nueva directiva.

E. GALINDO

✝

V ANIVERSARIO DEL SEÑOR

Don Ramiro Alvarez López de la Molina

Licenciado en Filosofía y Letras, Secretario General de la Cámara Oficial de Comercio e Industria de Palencia y Presidente de la Sociedad Filarmónica de Palencia

que falleció en Palencia, el 30 de Agosto de 1952

a los 73 años de edad

habiendo recibido los Santos Sacramentos y la Bendición Apostólica de Su Santidad

— D. E. P. —

Su desconsolada esposa doña Buenaventura Polo Hurtado; hijas María Concepción, Inés y María del Carmen; hijos políticos Antonio de Arana Salvador y José Fernández Ventura; nietos; hermana política; sobrinos; primos y demás familia,

Al recordar a sus amistades tan triste fecha, suplican una oración por su alma, por cuyo acto de caridad cristiana les quedarán agradecidos.

Todas las Misas que se celebren en Nuestra Señora de la Calle, el día 30, así como las de Herrera de Pisuerga y Saldaña, serán aplicadas por su eterno descanso.

Los Toros

Lluvia de orejas en la primera de feria de Almería

Julio Máiquez corta dos orejas y rabo en Tarazona de Aragón

Almería, 29. — Primera de feria. Toros de Alfonso Sánchez Fabrés. Lleno.

Rafael Ortega aplaudido con la capa. Faena inteligente entre música y ovaciones, para estocada en todo lo alto. (Ovación, una oreja, vuelta y saludos). En su segundo, faena al son de la música con pases de todas las marcas. Una estocada. (Una oreja, ovación, petición de la otra, dos vueltas y saludos).

Antonio Ordóñez faena templada y dominadora, para pinchazo y estocada. (División de opiniones). Al quinto, faena con redondos y adornos, muy valiente. Música y ovaciones). Pinchazo y estocada. (Ovación, una oreja, vuelta y saludos).

Curro Girón, aplausos con la capa. Faena con estatuarios imponentes. (Música y ovaciones). Una entera. Más faena de espaldas al toro. (Aplausos). Pinchazo y otra estocada. (Ovación, una oreja, petición de otra, dos vueltas y saludos). En el último es ovacionado con el capote. Enorme faena con pases de todas las marcas. El público, en pie, le ovaciona. Pinchazo. Más faena, para otro pinchazo y media que basta. (Ovación, dos orejas, vuelta, saludos, dos vueltas al ruedo, en hombros, saliendo así de la plaza).—Cifra.

GRAN CORRIDA EN LINARES

Linares, 29. — Segunda corrida de feria. Un toro de Clairac, para el rejoneador Carlos Arruza; otro de Guardiola para el rejoneador don Salvador Guardiola, y seis de Sepúlveda de Yeltes, para lidia ordinaria. Lleno. Toros bravos y bien presentados.

Arruza muy bien toreando a caballo. Clava rejones muy buenos y pares de banderillas. Termina de un gran rejonazo. (Ovación, una oreja, vuelta y asludos).

Salvador Guardiola se luce como caballista. Clava dos rejones muy buenos y superiores pares de banderillas. (Ovación y música). Termina de un gran rejonazo. (Ovación, dos orejas, vuelta y saludos).

Antonio Bienvenida lancea entre aplausos. Faena con pases por alto, derechazos, naturales y adornos. Estocada sin puntilla. (Ovación, dos orejas, vuelta y saludos). En su segundo muy bien con la capa. Faena magnífica a base de derechazos, manoletinas y de pecho. Una estocada. Dos intentos de descabello. (Ovación, petición de oreja y saludos).

Litri veroniquea colosalmente a sus dos enemigos. A su primero le instrumenta una faena con ayudados por alto, naturales, redondos y el de pecho. (Música y olés). Estocada hasta la mano, sin puntilla. (Ovación, dos orejas, rabo y vuelta). El toro es aplaudido en el arrastre. En su segundo, faena superior con ayudados por alto, derechazos y redondos, muy temerario. (Olés y aplausos). Estocada hasta la mano. (Ovación clamorosa, dos orejas, rabo, pata y vuelta al ruedo con devolución de prendas).

Gregorio Sánchez lancea templado y es aplaudido. Faena por bajo, derechazos y ayudados, para un pinchazo y media estocada. (Ovación). En su segundo da verónicas imponentes que se jalean. Faena a base de altos, derechazos y el de pecho. (Música). Estocada sin puntilla. (Ovación, dos orejas, rabo, pata, vuelta y saludos).

Los tres espadas y los dos rejoneadores salieron a hombros.—Cifra.

EN TARAZONA DE ARAGON

Tarazona de Aragón, 29.—Novillada de feria. Lleno. Siete del Marqués de Jodar, de Sevilla, uno para el rejoneador Landete y 6 para lidia ordinaria.

Landete se lució como caballista. Clavó tres superiores arpones y tres pares de banderillas a dos manos. Ovación y música. Dos rejones de muerte. Pie a tierra descabella. Ovación, vuelta y saludos.

Curro Puya fué aplaudido con el capote. Faena con pases por bajo y por alto y de otras marcas. Música. Estocada atravesada, dos pinchzos y descabello. Aplausos. En su segundo faena breve, para estocada corta y descavello.

Julio Máiquez, ovacionado con el capote. Instrumenta una faena valiente y variada al son de la música. Estocada, media delantera y descabello. Ovación, vuelta y saludos. En su segundo, vuelve a ser aplaudido con el capote. Faena extraordinaria con pases de todas las marcas. Música. Estocada superior. Gran ovación, dos orejas, rabo y dos vueltas al ruedo con devolución de prendas.

El sevillano Antonio González, estuvo muy torero con el capote en sus dos enemigos. Al primero le hizo una faena elegante con pases de todas las marcas a los acordes de la música. Mató de una estocada superior. Gran ovación, una oreja, petición de la otra, vuelta y saludos. A su segundo grande y con mucho poder, muletea muy valiente para hacerse con el bicho. Comienza a llover. Antonio González termina con el bicho de dos pinchazos y media estocada. Ovación.

El segundo novillo de lidia ordinaria fué protestado y retirado. Se le sustituyó por uno de don José María Soto, de Sevilla.

A pesar de la lluvia, los matadores fueron sacados a hombros de la plaza y llevdos así hasta el hotel.-Cifra.

NOVILLADA EN CIEZA (MURCIA)

Cieza (Murcia), 29. — Novillada de feria. Cuatro de Antonio García, broncos.

Morenito de Calasparra, una oreja y vuelta en su primero. Silencio en el otro.

Pepe Miguel, una oreja y vuelta. Palmas en el último.—Cifra.

Plaza de Toros de Palencia

AVISO

Para comodidad del público el DESPACHO DE LOCALIDADES de la corrida del día 2, San Antolín, se hará en el kiosko de la primera bocaplaza y en las taquillas de la Plaza de Toros, las de los días 1 y 8 de septiembre.

Como enjuició la crítica taurina de Madrid la memorable actuación de Marcos de Celis, en Colmenar Viejo

Los recientes triunfos de Marcos de Celis en Toledo y Colmenar Viejo, a las puertas mismas de Madrid y ante lo más selecto de la exigente «cátedra» madrileña han sido como el orto triunfal del gran torero de Palencia al que como ha dicho nuestro compañero Pepe Almenar, no se acaba de hacer justicia. Pero estamos seguros de que su nombre, como ha ocurrido con el de Gregorio Sánchez, terminará por imponerse alzándose hasta los primeros puestos de la Tauromaquia sobre el cimiento firme de un valor sin trampa y de un arte que en nada desmerece, por su reciedumbre y clasicismo de los llamados "maestros" de todos los tiempos.

No son palabras nuestras que pudieran parecer dictadas por la pasión. Preferimos reproducir como el mejor argumento en pro de lo que decimos los juicios críticos de los más destacados madrileños sobre la triunfal actuación de Marcos de Celis en la plaza de Colmenar Viejo con los magníficos toros del Marqués de Albaida.

Así vió Rafael de Vega la actuación de nuestro paisano:

"Ha vuelto por sus fueros de gran torero Marcos de Celis. Y en pocas tardes ha recuperado y sobrepasado el puesto que tenía. ¡El que se merece! Porque en cuanto no desmaye le veremos codearse con las primeras figuras. Qué arte paseó a raudales. Y no le falta el valor. Y con ese bagaje obtuvo un triunfo resonante. Del que guardarán recuerdo quienes lo vieron. Laurel sobre laurel. Así se va forjando la corona de los que quieren llegar a la cúspide de la tauromaquia.

En muchos momentos se hizo ovacionar y jalear al torear de capa a la verónica y por chicuelinas. Su primero era un poco blando de remos Y temimos que la faena se malograse. Pero Marcos venció la dificultad. Y con ardiente fe consiguió el éxito. Toreando maravillosamente por redondos y naturales, entre olés y ovaciones y a los acordes de la música. Y luego puso el contrapunto de lo angustioso, en molinetes y pases de rodillas. Se fué derecho tras el acero y tumbó a su enemigo de una gran estocada. Y aquello fué el delirio. Concediéndosele las dos orejas del astado.

Y como ya digo que los tres espadas estaban riñendo noblemente una competición artística y valerosa, Celis aún mejoró su actuación en el otro toro. Y también la faena tuvo fondo musical. Por lo que se refiere a la banda. Y por lo que respecta a su inmaculada ejecución. Naturales, redondos, de pecho, giraldillas, todo salía perfecto. Y el público no se daba tregua en rendir homenaje al héroe. Otra vez el acero entra en su sitio y fulmina a la res. Ahora el premio se aumenta. Y además de las dos orejas se concede el rabo. En el paseo al anillo, Marcos devuelve docenas de prendas de vestir. Y al término del festejo, salida triunfal a hombros".

"Pepe Almenar", en "Informaciones" escribe:

"Marcos de Celis, otro torero al que no se acaba de hacer justicia, no sólo no se quedó a la zaga, sino que tuvo también una de sus mejores tardes. Jugándosela frente a su primero, que sacó genio y al que toreó de capa con aplauso para hacerle luego una faena de muleta pletórica de valor, en los pases por alto, las tandas en redondo y muy especialmente al hincar el torero las dos rodillas en tierra y pasarse al toraco por el pecho aguantando un horror, mientras el público gritaba, aplaudía y vitoreaba al torero, que remató con una estocada hasta la mano y ganó sus dos primeras orejas, siendo Marcos aclamadísimo en la vuelta al ruedo y al salir a los medios.

Y sin embargo, cuando el palentino debió entusiasmar a su amigo el marqués de la Valdavia, como entusiasmó a todo el público, fué en el quinto toro, todo un ejemplar por su peso, su lámina y su bravura.

Marcos de Celis lo toreó con arte y serenidad desde que se abrió de capa hasta matarlo estupendamente. Con mando, temple y dominio. Seguro el hombre, agigantado el artista, completo el torero. En una faena que si fué bella bajo el marco serrano, hubiese sido mucho más resonante en la plaza de Madrid, en la que el palentino no ha encontrado todavía un toro bravo.

Que puso De Celis majeza en las cobladas y arte en los redondos y en los naturales ligados con los pases de pecho, hondos y largos. Antes en los ayudados por alto y después en el adorno de los molinetes y las giraldillas, todo entre ovaciones y olés incesantes, que se tornaron grito y entusiasmo al ver que Marcos coronaba tanta belleza con otra estocada hasta la mano, y al caer el toro, otras dos orejas, el rabo y dos vueltas al anillo otra vez, con las manchas de las botas de vino y los sombreros".

Por su parte "Bellón", de "Pueblo", comenta:

"Quizá Marcos de Celis, un palentino de raza, en la ciudad con razas que usan las cañas de los trigales castellanos para sorberse mejunjes quiso llevar su valiente toreo al campo del tremendismo. Y si de pie lances y muletazos tenían gallardo realizar, una vez arrodillado es como si menguase en casi un metro y en los muñones de las rodillas se colocase unas seguras zapatillas toreras. Modo impresionante, seguro, encadenado, ese torear de rodillas el de Marcos, luego matador a volapié, dos orejas cortadas en su primero y las dos y el rabo en el quinto, en el bravo y maravilloso toro quinto, por él tan bien aprovechado a su concepto torero".

Finalmente Angel Bellón, de "Marca", enjuicia así a nuestro paisano:

"El Marcos de Celis de ayer fué muy distinto al de otras tardes. En su primer toro sí estuvo a su estilo, valeroso, emocionando a la gente con una dramática faena, a la que no faltaron cuatro pases de rodillas tan espeluznantes como para ingresar en la enfermería cualquier espectador cardíaco. Pero en cambio, en su segundo, el de Palencia fué un torero que prescindió de lo espectacular para lucirse en lo clásico y artístico con una faena de gran temple y mando, con reposo. Varias series de redondos, rematadas con el de pecho, fueron de impecable ejecución. Una completa actuación y de gran mérito, pues si Marcos aguanta como nadie con las dos rodillas en tierra, también sabe correr la mano cuando el toro le embiste por derecho".

EL DIARIO PALENTINO-EL DIA DE PALENCIA

El periódico más leído en toda la comarca palentina por su gran información.

NO-DO DE SUCESOS

MOTO ARROLLADA POR UN CAMION

Córdoba, 29.—En la carretera de Espejo, a cuatro kilómetros de esta capital, se registró un trágico suceso. Un matrimonio que montaba una motocicleta, acompañado de su hija de nueve años de edad se detuvo en la cuneta para dejar paso a dos camiones que marchaban en la misma dirección. Uno de ellos trató de adelantar al otro para lo cual se arrimó demasiado a la cuneta con tan mala fortuna, que arrolló a los ocupantes. El conductor de la "moto", Francisco Bolívar, de 50 años, resultó muerto en el acto y con heridas gravísimas su esposa, Celedonia Muñoz Aguilar. De la misma edad, la niña Francisca sólo sufre heridas leves; la madre ha ingresado en el hospital provincial.—Cifra.

14 CASAS DEVORADAS POR LAS LLAMAS

León, 29. — Catorce casas quedaron destruídas en el pueblo de Mataveneno a consecuencia del incendio que se originó en una de ellas, que estaba deshabitada. Se desconocen las causas del fuego que no pudo ser atajado porque a la hora en que se produjo, los vecinos se hallaban trabajando en las faenas del campo.—Cifra.

M.C.D.2022